滿洲報

(第三種郵便物認可 大正十一年七月廿四日) 發行人 王平山 編輯人 金念曾 印刷人 金錫章

(本報價目)每月一圓三角六個月七圓二角全年十三圓八角報費先惠郵票不收(外國除日本滿加郵稅)
(廣告刊費)一行十二字起碼一日每行一圓特別地位加倍長期另議以上俱以現大洋為本位但朝鮮臺灣日本及其他國即以日本金幣為本位

大連市山縣通一四二番地 發行所 中日合辦 滿洲報社
電話 編輯部(長)七五一三番 經理部(長)四〇三四番 社長室(長)二八四四番
振替貯金口座(大連)三七二二番

THE MAN CHOU PAO
142 Yamagatadori Dairen Manchuria China.

昭和七年一月十九日

蔣汪協商之結果
待胡到即同出馬
蔣汪將發表宣言支持政府
但胡己覆電不赴京

據杭訊汪兆銘十七日終日會見蔣介石協商赴京問題聞已決定胡漢民若肯赴京則余等亦赴京俾三人共當大事云云即日已將此意電達孫科同時對在粵之胡漢民亦致電迅其北上又蔣介石在胡漢民抵滬以前仍回奉化汪精衛則在杭靜養(十八上海電)

汪精衛赴杭後據傳將介石近將以個人資格發表支持現政府之重要宣言將近崩潰之南京政府因得滬財界之諒解已暫免危機矣(十八日上海專電)

據香港十七日電訊胡漢民接蔣汪來電請其出馬後即拍覆電仍稱不能赴京云(十八日上海專電)

對日絕交案
待決於蔣汪
絕交係馮所主張說

南京國民政府外交部長陳友仁氏決定對日斷絕國交說或係受馮玉祥氏之支持惟因茲事關係重大須俟目下滯留杭州之蔣介石汪精衛兩氏入京後決定模樣蔣汪兩氏經國民政府各要人再四勸說最近即將來京模樣云(十八日南京專電)

張學良電詢對日
方針是否決定
倘未定則將依己見
直接交涉則請移平

國民政府十七日接到張學良氏拍發詢問政府當局對日問題之對策是否決定之如左電報

國民政府之對日對策究竟已否決定若果滿洲問題對當政府尚未決定則余即依據自己之方針為基礎處理之若政府舉行中日直接交涉時請在北平開始交涉云云(十八日南京電)

決實行財政公開
拒絕內戰擔負
國府財委會組織大綱公布
該會得審定預算稽核報銷

南京訊、國府十二日公佈全國財政委員會組織大綱如下(一)國民政府為整理財政、並實行財政公開起見、設立全國財政委員會、(二)本會對於政府在中央及地方財政收

上海之市民大會
參加團體甚少
市中照常並未罷業

海民衆抗日會及一部分學生團主催之上海市民大會於十七日午前十時在中國街虹橋體育場舉行至豫定時間止到場參加者僅學生團十數團體及目下正在罷業中之上海日華紡織工廠之職工等此外其他商工各團體無一參加者會場中且無何等統制秩序全無開會後由各個人演說經過極短時間即散會是日法租界入口之鐵門已全部閉鎖並派多數巡警擔當警戒之任更召集不當班之巡捕協同警戒至發電時(當日午後二時)各處幸均未發生如何事故即中國人各商店均皆照常營業過激分子煽動之罷市終未實現云(十八日上海專電)

府人員及金融界工商業界領袖經濟學者、暨有經驗之專家充任、(五)本會之職權如左、一、整理財政、二、審核預算、三、審核公債之發行、四、稽核報銷、五公佈收支限目、六、本會設常務委員五人至九人、處理本會日常事務、七、本會定每二星期開會一次、由委員長召集之、八、本會常務委員須每次會議、將各項事務報告審查討論、九、本會秘書處組織另定之、十、本會常務委員辦事細則另定之、十一、本大綱由國民政府公佈施行

入內提供軍費應、以關於國防及剿匪兩項用途為限(三)本會得拒絕關於內戰之一切負擔、(四)本會設委員長一人、以行政院長充任、委員三十五人至四十五人、以政

張海鵬鎮使至奉
迭晤中日要人
訪日軍司令及臧袁諸氏
交換建國之意見

洮遼(洮南遼西)鎮守使張海鵬率同幕僚四人於十七日午後零時已抵遼寧當受駐遼寧日本軍司令部片倉上尉及中國側多數要人在車站歡迎張氏降車與各歡迎者一一握手立談數語後直赴大和旅館下榻云(十八日遼寧專電)

十七日午後零時已抵遼寧省城之洮遼鎮守使張於海鵬氏同日午後二時即訪問日本軍本庄司令官除表示行到遼拜訪禮外双方並交換種種意見會談亙約一時間半之久辭出午後國時又赴遼寧省政府訪問臧式毅省長及袁金凱于沖漢趙欣伯等中國側各要人協議關於新國家問題云(十八日遼寧專電)

覃振講演
立法任務

南京訊、立院員(十一日)紀念週、代院長覃振報告、略謂、張院長以一年來、所有的希望、是未聞滿達到、有繼續工作的必要、而立院工作、也很重要、故促我先到院來、現張已赴滬、想請汪加以指導胡蔣來京、好決定國家的重大政策、立法任務、完全是站在民族的前面、來領導民族的、但國家處於這種艱危環境之時、統一政府、若還不能把革命精神表現出來、掃去以往的惡習、則國家前途、不堪設想、那麼還說到立法呢、以後立法計劃、當然依照胡先生的精神和各同志繼續努力、貫徹下去我們能擔任立法工作、但對國家全部責任、也要擔任起來云

南京又訊、覃振、員(十一日)語記者(一)定文(十二日)下午、召全體立委、開談話會、交換政治意見(二)孫于等、迎汪蔣胡入京、三先生均明自己責任、自能來京、共赴國難、現人心浮動缺乏沉着態度、望新聞界、

莫德惠離俄首途回國
中俄交涉遂終歸徒勞
自東北事變後即實行停頓

自民十九年夏身任中俄交涉之中國全權代表久居俄京之莫德惠其過去卅個月間之交涉終歸徒勞十七日已由莫斯科首途向哈爾濱出發矣 查滿洲事變以來中俄會議雖未正式決裂惟自客歲十月外務人民委員長加拉罕與莫氏會見後事實上已歸於停頓狀態(十八日莫斯科電)

明治卅八年中日密約
其中最可注意之條文
關于滿洲承認日本之協力
十四日外務當局之公布

明治三十八年十二月之中日密約十四日已由日本外務當局公表就中最可注意者為左列二條文

一九〇五年十二月廿二日關於日清條約之所謂秘密議定書

第三條 清國政府以保護南滿洲鐵道利益之目的在該鐵道收回以前約定不得於該鐵道附近或與之併行以建設有碍及該鐵道利益之虞之其他鐵道本綫或支線

第十條 清國全權委員聲明於日俄兩國軍隊撤退滿洲後清國應即基於其主權為保障該地方之平和須講充分之行政手段且興利除弊以着實努力恢復秩序 凡該地域所居住之清國人及外國人同於滿國政府完全保護之下得享有生命及職業之安全關於恢復秩序 清國政府應自謀適宜之措置 ◇

此係曾宣清國政府之希望而附以嚴秘已經馬克馬列約集第一卷所採錄為世界所周知之事此第三條係關於所謂滿鐵併行線者是以中國之鐵政道策上為之違反華方亦未必盡為之否認然有人藉為保護南滿鐵道之利益之詞句而附以牽強文句者據云 滿鐵亦須居於中國行政權之管下行政權雖可對管下之會社加以保護但同時不可因之以永久拘束蓋隨其必要何時均可取消者也畢竟此條項為中國行政權內之特權並非有法律之性質亦無有條約之性質故何時皆可隨便取消云云 此種辯解在日方終難承認惟因此已可視為華人亦承認該項之佐證◇

第十條亦為極重要之條文當明治三十八年十一月廿七日中日兩全權間開始日俄戰役善後之中日交涉於十二月廿二日簽印其間交涉會議錄中其中 關於日本在滿洲之重要地位經華方諒解確認之記錄甚多其中主要部分於日政府所發表之中尚有左列各項其為交涉之主眼者

一、清國政府改善其於滿洲之施設安全保護列國臣民之生命同時將來不得使該地方再為國際紛爭之禍因

一、發達滿洲之貿易諸國以及列國共存共榮之福利

三、諸國承認俄國讓與日本之權利(全文略)

隨此復提出九條之要求係主張有對日本政府協力之必要其主要者如左

第一 依日俄議和條約第三條對日俄兩國軍隊由滿洲撤退清國政府應即設定可以充足維持該地方居住之各國人之治安秩序之行政機關

第二 清國政府於滿洲確立善政對於列國僑民之生命財產為與以適當且有効之保護應着手改善滿洲之施政(以下省略)◇

清國全權慶親王對日本小村全權謂日本之要求雖甚佳但以國家體面上尚有不治之點故請將文字緩和云云小村全權即予諒解且以日本政府之精神即為清國政府所承認乃暗示可以祇留載於會議錄當時慶親王亦表示贊成旋即自發的提議前記之第三條而承認留於會議錄矣又清國另以自己之發明案提出與日本提案意味相同之條項此即為第十條也◇

依以上觀之中國共存共榮之詞句可知未必盡屬新名詞也但自締約後如第十條其後完全未於滿洲實行即並未企圖可以充分保障平和之行政手段而興利除弊亦不充分居住之清國人及外國人所謂於清國政府完全保護之下享受生命職業之安全者亦有遺憾之點顧當初雖未具體的約定在案未實現其所聲明之各項對日本應對之別取手段然其違反中日交涉之精神已不待言是以日本對之亦不得採取相當之手段也蓋滿洲之日本中國及列國國民之共存共榮在當時已為日本政府擬與中國協力完成者且中國亦已贊成其主旨 惟以獨立國之體面上之日本之暗中協力一節 未於文書上表明而已故中國若不為之實行則日本為此項目的而動作者亦非偶然者也

軍事委于寇財政委張
吳派代表到津
張學良招其至北平

吳佩孚代表會從韓趙玉珊二氏前此來津與舊直係糾合有所策劃聞軍事委于學忠寇英傑財政委前財政總長張英華以謀結束吳係之勢力張學良對此似頗恐慌已將該二代表招至北平努力拉攏一方並力拉張宗昌云(十八日天津專電)

贛匪竄陷
務源經過

婺源通信、自時局緊張、贛省赤匪、益肆猖獗、迴旋贛東北之方志敏邵式平周建屏等股、亦乘機蠢動、冀圖死灰復燃、上月方邵大部、曾在廣信屬之葛源、碑坂、弋陽、九區等處、被九師蔣鼎文部及路孝忱師夾擊、雖受挫敗、然其實力尚未大損、最近方邵所部十軍一二兩團唐在剛等股、又亟亟向贛北德興推進、窺襲皖浙邊境、另謀新根據地、一月來該股在贛皖浙三省之中間數縣、左右馳騁、大肆活動、其目的雖在圖浙而忽皖、惟浙邊開化江山常山等縣、駐有保安隊及防軍、抽調頗易、匪軍入寇、立可抵禦、且開化華埠等處、彼等曾一度乘虛進佔、擄得資財、已償夙願、未足其慾者惟皖境耳、婺源為皖南第一重門戶、接壤德興、防軍單弱、而廬有富名、方等垂涎已久、此次突攻婺城、聞事前曾偵得城防馬軍已撤、地方自衛不能抗、本月十六日、該股唐在剛周建屏等、率領所部紅軍及綾標隊二千餘人、同時進攻德屬八都新建海口及婺城、周率一部攻德、唐率一部襲婺、雙管齊下、以便兩地打成一片、適婺源縣長祁慶墀於一星期前離職晉省、城防警察隊、以連日邊境風雲沉寂、攻城之警已成習聞之口頭禪、不疑即有意外、防範疏懈、當該匪攻城之前一日、匪軍便衣隊已有一部份喬裝潛入縣城、於城牆間插柳為幟、豫謀內應十七日早四時、唐率所部自桐埠直馳婺城西關外、即佔駐城外獅(山該山高峻險要、全城歷歷可睹)首派衝鋒隊百餘名、持木梯藉援登城、認柳鳴槍、城內潛伏便衣隊、亦開槍響應西門守衛崗警及班長、鬨警起身欲遁、即被伏匪擄繫在床、西北南三門、同時亦被啓關洞開、佔據獅山之匪、即鳴號分隊長驅入城、一時槍聲四起、彈如連珠、是時全城住戶均在夢中、聞槍驚起、已不及避、城內秩序頓成混亂狀態、匪軍入城後、唐匪之司令部即佔據城西美華利煤油棧內、餘即分隊圍搜各機關、首受劫掠者、為縣立高等小校、該校方鳴起身鐘匪軍誤為告警、一部紅匪數十人直衝校內、將用具隨意搗毀、教職員學生衣箱被褥悉數搬出、并將校長程某教員王少堂、及學生三人、捕至匪部詢問、同時縣政府及警察隊、一區自衛團均被包圍、幸是時警察隊多起身作準備、急由後門遁出各開槍掩護急馳、双方相值巷戰一部星散、一部由東門脫逃自衛團因所駐紫陽書院地勢較優、由團長詹允興率團員拚命衝鋒、擊斃紅匪四名、由城北出、走後遇一股匪軍𨻶戰一小時、因衆寡不敵、遂向北鄉撫口退去、至闖縣府之匪軍、除將府內保衛隊槍枝搜去并捕去二科余、科長、一面分頭搜索大有庫糧房、釋放監獄罪犯、繼用傘衣燃火、四處焚燒、將及縣府頭門、鄰居貧戶男女以頭門毘連民房、恐被殃及、跪求勿燬得免、其餘花廳、內房、獄所、糧庫等、悉付一炬、頓成瓦礫空場、城北教堂、亦被波及、該堂神甫因躲避不及、被匪擄去、其他商店及殷實居戶、莫不有彼匪出入、窮搜擄掠、經此一番大索後、街衢牆壁間、滿貼標語佈告、上署公歷一九三一年、贛東北省委會主席唐在剛等字樣、匪又勒令商店住戶、不准閉門、違者燒燬、居民逃者槍斃、因之商店居戶、無不門戶洞開、在西門外之綾標隊五百餘名、各執木竹棍槓、分向西關程家街一帶商戶、搬運布疋綢緞、洋貨、被褥、衣裳、臘油、食品、雜貨等、一時箱袋纍纍、堆積河洲、雇船裝載、儼如輪車下貨一般、匪軍至商店購物、少則給以現洋銅元多則以自由之貧民證券付值、店夥只得唯唯收受、不敢拒用、是日全部匪軍綾標千餘人、自早六時入城搜索、至晚八時始止、商戶蓄藏被掠一空、夜九時許、匪忽傳令警隊開駐城外獅山、僅留參謀匪軍數十人、入駐商會、索款十五萬元、否則焚燒不赦、是時商會主席及常委均已避匿、最後由店夥數人、代表出面維持、再三向匪哀求減少、始允繳現五萬、各代表為免全城塗炭、遂向各方極力籌集、僅得七千元、復向匪首陳訴籌款之難、五萬之數、萬難應命、始又允減為一萬元、各代表又分頭羅掘、深恐找不着殷實、無從籌措、時已夜午、匪催迫甚急、只得將湊成之八千元交去、至此匪首已不耐久、待覓將交款人乾元豢棧夥友王華蔭扣留、臨行囑速備款二千元往贖、旋即下令全部退出縣城、整隊開拔綁去之天主堂神甫、及王少棠、與縣府余科長等、六人亦隨帶去、所掠財物、重要者由綾標隊挑荷、次要貨物由舟裝載、分水陸押運、仍循原路向德境退去、至十八日晨、婺城始無匪軍踪跡、惟治安負責無人、狀仍混亂計此次攻婺赤匪人數、連同綾標隊約一千六七百人、其中有槍者三分之一、內有半數為廢槍僞械、子彈亦稀少城內外損失、以西關程家街一帶較重、東南兩門、因處偏僻、受損較輕、其中損失最大者、除縣立高小外、為濟昌典、立順布號、中德西藥洋貨號、美華利煤油棧、和興祥雜貨號、潤生布號、及殷戶金潤甫、胡全辰、孫芹塘、等百餘家、其他損失在一二百元者、不計其數、居民被槍殺者、有城北婦女一名、裁縫一名、行人一名警察隊四名、損失槍械約三十餘枝、實為務源自洪楊以後未有之巨劫、刻城鄉當事者、已紛紛集議、警商辦理善後、避走鄉間之警察隊自衛團、昨日亦均回城、擔任治安、駐樂平五十五師阮師長、接景德鎮商會電話、及婺城公團乞援電後、允派駐德興張旅親率吳王兩團、馳婺防剿、聞廿二日韓營可先抵縣城、現人心已漸趨安定

新國家於二月十一
發表成立宣言
是日適為日本建國之日

東北新國家至二月六七日可以確立法制行政財政實業交通等之國家組織 大體二月十一日發表新國家之成立宣言查該日適與日本建國之日相同亦奇緣也(十八日奉天專電)

孫科已聲明
債息不停付
並電勸胡漢民出馬

孫科因遭各方面之反對已放棄其停付公債本息之念頭茲已正式聲明決不停付同時並電請胡漢民出馬(十八日上海專電)

張夷伯赴西康
查糾紛原因
以求解決辦法

南京訊、蒙藏會十一月派張夷伯為西康調查專員、令即赴康調查康藏糾紛眞相及癥結、以求解決辦法

立法院起草
外交具體案
本週大會提出

南京訊、立法院十二日開談話會、討論外交應付辦法、決由各委起草具體方案、本週于舉行大會提出討論

奉山鐵路管理局通車廣告

本路奉天南滿站錦州間自本月十三日起每日來回客車先開一次以後路線延長或次數增加再行通告特此廣告週知

奉山鐵路管理局通告

本路總局業已接收整理就緒現於本月十九日遷入辦公凡有因公接洽者請於辦公時間以內駕臨奉天小西邊門外奉山鐵路新站樓上本路總局為幸特此通告

電話 局長室 日四八三九 日四八三七 公用 中五〇四一 日四八三八

本報奉天分社招辦代派處

本報為便利閱者起見特在奉垣招設代派處數處如左倘有欲承辦者請向商埠地十一緯路奉天分社本報駐奉特派員馬星垣君接洽可也

△招辦之代派處列左
東大邊門外大東區、北大邊門外工業區、及其他未設代派處等區

△奉天分社訂報電話 中四三三三番 日四二六一番

遼寧醫科專門學校招生廣告

一、校址 遼寧省城小河沿
二、考期 本年二月二十四五日
三、簡章函索附郵一分即寄

東邊商科高級中學校招生廣告

校址安東自新街 招考日期第一次一月十六日第二次二月二十日報名日期自廣告之日起至致試前一日截止報名須呈繳二寸半身像片一枚及報名費現小洋四角 招致班次 商科高中一級四十名 商科職業一級六十名 初中二級一百名 商科高中二三年級編級生各二十名 招生簡章函索即寄

廣告 聲明

臨江縣司法公署佈告第一〇二號

為佈告事案查本署受理于永安聲請破產一案業經本署裁決照准合行佈告於左
一、于永安宣告為破產人
一、指定本署總務書記官白紹書為破產管財人
一、破產人所有產業應予查封
一、凡對於破產人負有債務人及占有屬於破產財團之物件之人不得再對破產人為債務之清償或物件之交付如有清償或交付須向破產管財人為之
一、凡對破產人負有債權者均限於二十一年二月十八日止為債權呈報期間(應用訴狀呈報)
一、凡對於破產人財產有別除權時應與其他債權同時呈報(呈報方法與前同)
一、第一次債權調查會及債權人會議日期均於二十一年二月二十日上午十一時在本署民事法庭為之

邊業銀行廣告

本行資本國幣貳千萬圓呈由政府核准享有發行紙幣代理國庫特權專營各種存款放款匯兌貼現及普通商業銀行一切業務匯水利息格外克己辦事手續尤為敏捷如持本行匯券作匯東三省境內各地分行一律免收匯水倘蒙賜顧無任歡迎

總行 遼寧省城大南門內路西德隆店胡同
電報掛號 九九九九
電話 總裁室(四五六四) 營業室(四六五八) 經理室(四六五七) 傳達室(四六〇七)
日本長途電話(二四五八)(三〇七三)

天津 上海 大連 遼陽 營口 安東
錦縣 四平街 新民 敦化 吉林 長春
通遼 哈爾濱 安達 海城 雙城 黑龍江
洮南 遼源 開原 法庫 西安 山城鎮
新立屯 公主嶺 撫順 北平 昌黎

逕啓者本行發行奉大洋元角券及京津通用角券除在遼寧本總行營業時間隨時兌現外並委託左列各商號代兌

代兌處
遼寧省城大西門裏商業銀行
遼寧省城大北關下頭福勝公

倉庫
本總行設有倉庫辦理貨物押款

第六十議會爲期已迫 政民兩黨各討論對策

定於二十日同開全黨大會

日本第六十次議會已迫於目前在廿日 民政兩黨將同開大會以定臨陣之計劃而應戰於廿一日盛大之議會也 政局之歸趨決定斷行解散雖爲時嫌早然犬養首相放棄與安達氏一派之聯立內閣乃組成單獨內閣決不至今再取回避解散議會之愚策 其問僅在斷行解散之時機究須在何時耳 依普通之順序在野之民政黨若取提出不信案與政府挑戰時即爲斷行解散之時期然設如此因政府取應戰之勢故須政府定以自動的斷行之解散期 政府部內及與黨內部作此說者殊多即於廿一日午後犬養首相之施政演說後在野黨側之質問演說者一人登壇演說完畢後即爲斷行解散之時機云（十八日東京專電）

以佐藤大使爲國聯理事 將在閣議決定

將令芳澤前駐法大使之後任佐藤尙武大使爲國聯理事會之日本理事現在交涉中將於十九日之閣議予以決定矣（十八日東京專電）

解散時期及方法 將在閣議協議 政友會研究對議會之對策

政府於十八日之定例閣議就對議會策殊如解散之時期及方法作重要協議 先而對議會開會之初犬養首相演說施政方針之方針及高橋藏相之財政演說之草案亦將予以協議而總理大臣之演說其冒頭之首先事件即述拜受優詔及政府留任之理由若閣議時間延長時將俟於十九日開臨時閣議以決定對議會之對策云（十八日東京專電）

民政黨將開最高幹部會議 對議會作戰策爲和戰兩種 期在首相演說前 提出不信任案

議會之開會期迫於眉睫民政黨於十八九日兩日中以若槻總裁爲中心將開最高幹部會 以決定對議會之對策政友會側對於廿一日議會開會之初劈頭予以解散事尙不異論而具露骨之色仍未決定因而迷于取捨之狀態今民政黨對議會之根本策爲

一政府若不予解散以不敬事件及再禁止金輸出等問題傾注全力作嚴厲之質問戰 至決議案等俟其結果如何以定取去

二若見有斷行解散時節出題提出總括的責難案 則即事先下手關於臣演說前緊急進行即以政府所持之態度以作和戰兩樣之作戰就此雖有異論因清浦內閣時有列車顚覆事件緊急質問之前例能爲緊急進行之說者殊爲有力（十八日東京專電）

議會解散勢在必行 政友會籌備選擧 期獲勝利佔絕對多數 以實行其多年之政策

政友會於議會開會之初據觀將即予解散爲選擧將以久原幹事長爲中心輔以岡田軸原津三總務以進行其對策務期避免候補者之劃勢而重於言論以犬養首相及各閣僚全行總動員赴全國各重要都市立於言論作戰之陣頭以應援候補者 擬增議員五十四名 即關東十名東北七名北信五名要畿七名東海八名中國四名四國五名九州八名總計得議員二百五十五名 期佔絕對之多數在選擧後之特別議會 提出重要政策以實行其政友會多年主張之政策云（十八日東京專電）

駐日美大使辭職 後任人選已定 內定爲駐土大使克爾氏 徵詢日本之意見

駐日美大使佛布斯氏近已辭職其後任已定爲駐土耳其大使孫賽克拉克爾氏就此消息國務省雖予否認然據確實消息佛布斯大使表明辭職之意向已在此數星期前而擬克爾氏爲其後任此事據確實消息關於任命克爾氏事已通達於東京政府尙在徵詢其意見中云（十八日華盛頓專電）

貴族院不滿 現閣之行政

因其更換地方長官 偏重於黨略的異動

貴族院各派鑒於田中內閣當時之失政對現內閣之人事行政予以深甚之注意 而對最近更換殖民地之首腦部後特殊會社銀行之幹部以行露骨的黨略的異動事頗爲遺憾現 具有痛烈的反政府之意見 即以現內閣更換文部內務大藏鐵道司法等部之事務次官而對政務官事務官之意義與以漠視且更換地方長官時將前地方警部亦與更換以助長黨弊故同成會後研究會公正會對此反對聲浪殊爲高上今後將以人事如何而聯及優論問題此爲貴族院之問題焉（十八日東京專電）

濟新舊法院長 濟站會面記 雖各懷私憤 仍勉强招呼

濟南特訊、司法行政部長羅文幹、日前過濟赴平謁見北平綏靖主任張學良、於九日離平赴津在津、偕王樹翰劉哲兩氏、於十日晚由津乘平浦二〇一次車南下入京、十一日上午九時過濟、山東新舊高等法院院長李光漢吳貞纘二氏、因交替爭執、事先到站預備迎謁、冀向部長各陳心事、車夫進站時、李吳二氏、竟趨近見面、新舊相遇之下、雖各懷私憤、而彼此又不得不勉爲招呼、作官塲應酬、舊的（指吳）說對不起、使閣下好等、新的（指李）說沒關係、請不必介意双方忸怩之情形、殊覺好笑及車轆轆進站、吳貞纘遂爭先登車、此一塲趣劇、始告結束、無如羅王劉三氏、正高臥方酣、扣關多時、迄無應者、乃索然下車、敗興而返新任李光漢繼又輾轉請謁記者亦於此時投刺焉、羅氏無奈、始冒寒出車、記者當詢以北平近況及王劉二氏入京之任務、據談王劉二氏、現尙未起床、很對不起、王劉二氏入京、無特別任務、蓋均係中委、勢必入京一行至東省事件、現北平近信甚好共策國事、現張主任惟以中央之命是聽、現在情形、報載極詳、想大家已均明晰談畢、李光漢向羅報告到魯經過情形、羅謂此事前任部長經手、所有原委、余尙不甚清楚、只可回京後再說、自有處理辦法、言畢、汽笛頻催、羅氏即登車南行矣

劉桂堂郭馬蜂等部 仍開高唐點編

尹部被民團截擊不得出山

濟南特訊、山東此次收編劉桂堂郭馬蜂各部、已早經省府主席韓復渠指定魯北高唐一帶爲其點編地點、劉桂堂郭馬蜂尹士貴於九日午後率各該部共四千餘人到達大汶口後、紀律頗佳、其代表夏子明、於十日晚應韓電召、由大汶口來濟後、十一日早八點 由介紹人張福田偕赴省府謁見韓復渠氏、報告劉郭尹等部到達大汶口情形、并在請求大汶口點編、及發給車裝給養等事、時同并報告尹士貴宋長勝張黑臉等部、尙在山裏、因民團截擊不得外出、請通知民團放行以便早日集合、韓氏對劉郭此次開拔聽編、嚴守紀律、深致嘉許、表示所有關於一切服裝給養均當於第三路軍各部隊一律待遇 點編地點仍須在高唐無論如何先將到大汶口各部即日登車開往高唐、聽候點編、以免地方懷疑、并囑令所用物品、均須公買公賣、不得絲毫騷擾、夏氏因事務已畢、定十二日早乘平浦車返大汶口、報告一切、大約劉郭各部 一二日內當可由大汶口北開、二十二師師長谷良民、連日有電到濟、均係由兗州拍來報告劉郭尹各部向大汶口開拔情形、并稱軍紀風紀尙佳、韓氏十一日有兩電致劉桂堂對其嚴守紀律、表示嘉慰、並令將到大汶口部隊從速開高唐聽編

又訊 收編劉桂堂郭馬蜂各部消息 已迭如前報所載、玆據大汶口長途電話報告、劉桂堂郭馬蜂尹士貴三人、於九日下午二時各率便衣帶隨從數人由大卡橋至大汶口渡河後、徧西于門內某宅、時劉郭之代表夏子明、亦由兗州趕至大汶口于門內外擇定各學校及民間空房爲駐地下午三時劉郭尹各部相繼到大汶口于河南岸、共四千八百餘人、均一律便衣、槍支齊全、並有一人兩槍者、當於下午四時許、渡河即分駐于內于外 紀律頗佳、大文口治安、亦暫由劉郭各部維持、大文口車站僅停有北平號鋼甲車一列、並無其他軍隊、十日下午二時第三路軍二十二師參謀長陶慶海、由兗州乘平浦二〇二次車到大汶口與劉郭等接洽、同時劉桂堂郭馬蜂之代表夏子明、離大汶口赴濟謁見山東省政府主席韓復渠、報告一切、並請示駐地給養等事云云

又夏子明到濟之談話 劉桂堂郭馬蜂之代表夏子明、於十日下午六點十分由大文口乘平浦車來濟下榻於大金台旅館、記者在車站與之相晤復訪之於崇實花行東記張福田處 叩以劉郭各部到大文口情形、及來濟任務、據談劉桂堂郭馬蜂尹士貴各部、自七日夜即由大卡橋出發、九日後到達大文口、分駐于內于外 共約四千九百人、劉郭尹三人均於同日到大達汶口、各部隊槍支齊全、至尹士貴白順與宋長勝等部現仍在南山裏、已派李副官振邦前往集合、約十五日可以出發、十六日在滕縣登車、往大汶口、張黑臉部在坪上一帶、因當地民衆不讓通過俟此四部集合後、再設法將張度接出、倘與民衆開火、當然可以打出、惟傷害民衆實覺有愧、故余暫令其集合待命、至劉郭等部之點編、地點及登車北上、或徒步北上、尙須候謁韓主席後再行規定、余來濟任務、因奉韓主席電召、故來報告經過情形、並請示駐防地址及軍服等事、擬十一日早赴省府謁見韓主席後、十二日、即返大 口云云

招商局船員索薪 釀成停航風潮

在滬十二船全停班 寗波長江船均未開

滬訊、招商局全部船員、爲要求與局員同等待遇、請發年終雙薪 爲郭外峰所拒絕至昨七日因請願不遂、業已激成全部船員停止工作、在滬之商輪、已一待停泊不開江海各路之交送、完全阻斷形 勢甚爲嚴重、此事前後情形、經記者切實調查、分紀如下

要求双薪 在去年十二月底該局局員發給雙薪時、全部船員、水手、生火等、亦公函郭外峰請律求海員待過照局員一、亦請給予雙薪嗣後經郭外峰復函拒絕 謂船員待遇 比較局員爲優、所請殊難照准、各船員水手復請甬紳李徵五君出爲轉圜向郭磋商、亦遭郭外峰嚴拒此事遂無結果、及至昨日、開出各船、陸續到滬、船員等乃議定網往局中、面見郭氏、請予補發、發達目的爲

面見總辦 昨晨上午九時、由新江天、江天、江安江華、海必、建利、廣濟、新銘、公平、峩嵋、泰順同華等十二輪之船員 共三四十人、同到局內、面良郭外峰請求給發雙薪各船員到局時、郭尙未到、先由船務科長李允成代見、李命各船派一代表、未幾郭至局中、由船員代表十二人見郭、陳述招商局爲國府直轄機關、職工待遇、應照海關、鐵路郵局一律補發雙薪、以示允郭對各代表表示、海員待遇優於局員、年終給發雙薪薪與局員者、乃係本專員調劑各人之經濟計、海員殊難給發雙薪、如果船員能取消此議、則彼此勉渡殘局、如輪必欲强索雙薪、本人唯有辭職、一走了事、遂無結果而散

各組會議 各代表歸般將此意報告於生火、水手等表示絕望、下午一時起、各船船員分赴駕駛、輪機、領江等各公會、而海員則至均安會等、各召集分組會議、討論索取雙薪及十二月分尙未領到之工薪問、不各方會議結果一致議決進一步的辦法、遂成立招商局全部船員求發雙薪請願團 推定代表委員等項、並草擬宣言、求社會援助

輪船全停 請願團成立後、即經全體職工議定、從即日七號起已到上海之新江大、江天、江安、江華、海晏、廣濟、廣利、泰順、新銘、峩嵋、公平、同華等十二輪、一律停止開班、在果之各職工、亦於昨日午後起停駛工作、各船咸拋泊在金利源碼頭、此雙薪問題、一日不解決、各船即一日不予開班、今明日尙有續到之船亦須請其一致加入停航

交通阻滯 昨日應行出口者、有寗波班輪新江天、長江輪江安、江華、福州輪廣利、溫州輪廣濟、南華輪泰順等、均在南棧裝載貨客而新江天船上客更極擁擠、下午般員方面、議定停班後江新天輪臨時退票 乘客紛紛改搭三北之寧興輪、共貨物之上船者、亦有重行卸出改裝他船、其他四輪之出口貨、亦皆臨着止裝、而搭客等因無開船希望、爭相退票碼頭上一時十分緊張、而江海交通、亦大受阻碍矣

請願宣言 查招商局自改組以後、局員方面、每到年終、均發給雙薪、而船員、無分、船員感到待遇不平、因此岳向當局口頭要求、而趙專員毫無誠意一面敷衍、一面陰施破壞、所以迄未成功、全專員繼任依樣葫蘆、同人正與交涉而李忽去職、且於去職之時對局員每人發給獎勵金一個半月、又有特獎金一種、約台各人薪額百分之四十、於是船員方面大譁、但李已去職後任推置不理、於是成爲未決的懸案、同人爲屢次被當局欺騙、哉於去歲十一月間、致函郭任交涉、根據國民黨提高技術工人生活之原則、要求與局員平等待遇、發給雙薪、乃郭專員一味敷衍、同人因口說無憑、要求其書面答御、當承其電答允而其日期則今日挨明日、直至去年十二月二十八日、始以一函回御、而內容完全不根據事實、强詞奪理、一面聲訴局中經濟困難、一面即二十八日卻將局員雙薪發出當經同人逐條駁、復承由李徵五先生轉達、並爲調楚、而郭專員仍始終敷衍、今日推明日、口惠而實不至、同人等以招商局爲國營機關、一切職員、同屬公僕、一切職務、只是各人分工合作、則待遇之間絕對不應有所軒輊況船員、係生利的局員是分利的、而雙薪之報酬、則適得其反實覺過於不平、故不得已始於今日即七日由各船員齊赴局中請願、發給双薪、由當郭專員接見同人滿擬其有一種圓滿答復、孰料專員一味搪塞、且提出與前復函同樣理由、當由同人代表當面駁復、而郭專員經駁後、無辭以對、遂以辭職對同人恫嚇、記其最要之言則有郭某在此、本來不過支持殘局、如果諸君相逼太甚郭某唯有引退、則不久的將來、招商局就要關門、云云同人等以招商局旣爲國營機關、而郭專員亦不過機關中之一代表、或一公僕、同人之雙薪命係根據平等的原則及提高保障技術人員之宗旨、向機關要求、並未向專員個人要求、豈能以個人辭職與否以換取同人等切身之利益、且專己受職有自、乃竟向同人辭職否則即是恐嚇未免不倫不類、但同人本爲改良待遇請願双薪而來、故不願此事之決裂、故於郭專員之前、絕不因其失態而予以不能下台之機會、但不能不將事實昭告社會、以祈各界之批評與援助、而一方仍希望專員之反省、因在事實方面、招商局資本、照現在估計將近五千萬、而虧欠不過千餘萬、且船隻每月營業事實上、虧折者少、而總結則屬蝕虧者、本係另一問題是事實上招商局之停閉與否絕不在發給同人之雙薪與否三尺童子可知、而郭專員竟以去就相要挾、相洞嚇可是其平日對於船員之壓迫可知、况在事實方面、郭專員本非航業專家、不過忠厚有餘、遂不期而被人利用、試視今日郭專員之態度、直强迫同人無轉圜之餘地、是將來局中及同人一切損失、應由郭專員負之、復次則同人一双薪、對於全局、實九牛之一毛而事實上招商局之漏巵每日何十倍、而郭專員之努力、不於此而於彼、且竟不恤以去就和爭、是顯被人利用可知、惟同人等今日之目的、唯在平等待遇之双新、至於其他問題、同人以今日船員之地位、雅不願多所論列緣同人忝屬船員、對於一切局政、自問不過略知一二份以默爾爲佳、唯對於今日要求双薪之經過及事實、不能不完全披露、以社會之公判、謹此宣言、招商局船員双薪請願團啓

洛桑會議將如期擧行 歐洲政界首腦全出席

莫索里尼亦隨英法閣揆出席 德總理擬趁此機會晤各袖領

賠欵會議據觀將於一月廿五日在洛桑開會矣 英首相麥克唐納法閣揆賴伐爾出席該會議 時則意大利 莫索里尼首相亦將親自出席 傳已有此之準備莫索里尼氏自爲法西斯帝首領把握獨裁政治以來此爲最初之出國云而德閣揆白魯寧亦將趁出席洛桑會議之機與歐洲政界之首腦者會晤一堂云此盛觀或能實現云（十八日羅馬專電）

趙冠英部在黃安 被困潰圍經過

被困兩月彈盡粮絕無救兵 趙曾一度自殺潰圍後遭難

漢口特訊、六十九師師長趙冠英於潰圍出黃安時爲共匪所戕、該部實困守孤城兩月彈盡粮絕、救兵不至、其潰圍情形、有足述者、玆錄北經過如次

趙部實力移防經過 六十九師師長趙冠英、年四十餘、係鄂之鄖陽籍、所部四千七百餘人、多係豫籍、蓋原屬豫軍也、民國十二年北伐時代、趙任旅長、以固守南樂四月、未被直魯軍所破、名聞於時、是役趙之左目爲敵彈炸傷、故趙有獨眼將軍之稱、去年趙部歸向中央後、中央畀以三十二師之番號、後又改爲六十九師、隸張方部下、嗣以軍餉問題、與張不洽、因以請纓來鄂、剿匪爲名、脫離張之關繫、今年正月、該部抵鄂鄖陽、旋奉令節節東移、五月下旬 到達花園小河溪一帶、經行營派員驗後、於六月中旬到達現任之黃安、黃(安)麻(城)乃鄂省匪共之淵藪、以趙部人槍不多實力不充之部隊、本不敢應命、惟趙以既經請纓於前、勉强前往、到黃安後、即修城築寨、嚴事防範期得安住

趙氏失蹤收容散兵 據逃回士兵稱、當衝出之際、紅軍似無準備、問口令時、答、「紅軍」「赤衛隊」「三十九團」等語、即可通過、旋爲其發覺始起衝突、於黑夜中在匪區奔殺五十餘里、死傷之數無從得悉云云、該師副師長王怡群駐漢辦事處長徐炳濤聞訊、於二十五日離漢趕往黃陂及研子崗、設收容所、聞已收容六七百人、至趙氏下落迄今未悉吉兇生死、倘在不可知之數也

被圍兩月彈盡粮絕 九月間該部奉令移防河口、奈以三十三師葛雲龍部、不克如期趕到接防、因續駐焉、十月底遂被紅軍第四軍曠繼勳部第十一二三三師數萬人所包圍、是時每名士兵、僅有彈一二十排、共匪初以全力攻城、因城堅池深弹復缺攻城大砲、故未得逞、乃力斷城內外之交通、從事封鎖、趙以困守孤城、終非久計、因於上月十一、二十四等日、先後出城衝殺五六次、卒以槍彈缺乏、未能固守城外村寨、失敗回城、迄今被圍兩月、民窮兵困、城內羅掘俱全、據城內逃出士兵云、最近士兵僅有子彈三五排、而城內食物更爲恐慌、無論官民、每日僅能吃粥至食鹽一項、尤屬困難、軍民之不知鹽味者、一月餘矣、因之醃菜之鹽水、雖索價甚高、而購者尙爭先恐後也

援兵不到棄城出走 趙部突圍數度無效、一切接濟均告斷絕、艱困萬分、而援兵復久待不到、趙忽萌厭世之念本月三日向士兵訓話畢、即拔槍自戕、經衛兵奪槍、僅傷左肩、復於當日發電求援云、如再過一日援兵不到則城必破矣、武漢行營當令李鳴鐘都馳援、其時李本人在滬上、由參謀長王鎮淮令三十師徐華容旅維持後方彭國楨旅及三十三師馮相賢旅攻擊前進由歧亭相繼佔領桃花鎭、周家坳本月十一日已達離黃安城十里之十里舖、如能鼓其餘勇、猛進十里、則黃安之圍立解、奈匪集全力由歧山反攻、李部不支、十四日退桃花鎭、行營復令卅師彭拔山旅增援、然亦未能解圍、趙以久待援兵不到、彈盡粮絕、行將餓斃故於本月二十二日午復率部衝殺、仍未得手、乃於出城時瞻論官兵謂 余等在此 坐以待斃奚若死裏逃生、應作最後扎掙云云、二十四日晨二時、天尙未明、趙率部由西門衝出、另一部則由北門衝出、

日前在俄京郊外 演成撞車慘劇

死傷者數近二百名 責任者全被控已開公判

前在本月二日在莫斯科郊外之加諾西驛附近因列車顚覆即死者六十八名 因重傷者百三十名發生重大慘事矣該事件當發生時禁止公布然 其責任者已全起訴矣 鐵路之職員十一名之第一回裁判 已於十七日擧行故其詳細當公布矣（十八日莫斯科專電）

前在加桑鐵路起有列車衝突慘事即死者六十五名負傷者百三十一名因負傷而死 者亦有三名該慘事之關係者十一名之公判已在勞農聯邦最高法廷開始擧行矣（十八日莫斯科專電）

武漢三鎭安定

李鳴鐘辭職請派清匪官長

漢口訊、武漢三鎭、安謐如常、武漢方面、除夜晚戒嚴外、并無其他戒備、又武昌第一紗廠罷工、已解決、工人八千餘均御工 又訊、李鳴鐘十日電何應欽朱培德云、密、魚申參戌電敬悉、碩謀偉略、實爲戡赤急務、再定施行、膚功可期今奉韶示、氣益壯奮、惟弟舊病未減、離膺繁冗、且受事逾年、廓清無術、愧恧疚深、實不可宣、現在關于防務系統、各區均負責有歸、以當及時辭職、俾資休養、所有豫鄂皖邊區綏靖督辦、一併辭去、萬祈兩兄代向國府提出辭呈另任賢能、以清匪患、而救黎民爲禱

馮玉祥在滬之言行 各界紛紛歡迎

在皖同鄉歡迎會席上 望各方團結共赴國難

上海通信、中委馮玉祥抵滬後、各方紛紛開會歡迎七日安徽旅滬同鄉會、亦擧行歡迎會馮氏到會、發表演詞甚長 又馬占山代表昨七日亦訪馮報告一切、玆將昨日消息誌如次

馬代表昨謁馮 七日上午馬占山代表韓立如、見馮報告馬氏在龍江鏖戰經過及現在情況、並請指示方略據云、馬氏近來戰況較好、因改採游擊戰略、日人人地生疎應付極感困難、加之刻正集中軍隊攻錦、無餘力北顧、不過馮氏對餉彈兩項、亦極感缺乏、所以日後殊難有長足的發展、馮聽後異常悲憤、與韓氏關於軍略政略方面、曾有極詳細之談論並留韓氏一同午餐云

皖同鄉歡迎會 安徽旅滬同鄉會、昨日下午二時假八仙橋青年會大禮堂、歡迎馮事前曾托何其鞏代爲辭謝詎至三時許、許世英親赴馮宅迎接、馮遂率張之江薛篤弼等前往、到者有安徽同鄉及民衆約千餘人

▲許世英致詞、馮蒞青年會後首由許世英致歡迎詞、略謂我們歡迎馮先生、并不因爲馮先生同鄉、及因馮先生是模範的軍人、革命的政治家平民的領袖、現在大家均承認三民主義、是建國救國的主義、所以我們希望馮先生在民族方面、成爲鄭成功和戚繼光、在民權方面、成爲華盛頓林肯、在民生方面、成爲治水的大禹、和教民稼穡的后稷、此外還希望馮先生成爲處世不阿的包文正就先生的歷史來看、凡馮先生所到之處、貪污斂跡、土劣潛踪、於此可知馮先生實在是現代的救星、這就是我們今天歡迎的意義

▲馮玉祥演說 今天實在不敢當、承諸位大家歡迎、不過今天同諸位父老兄弟見面大家認識而已、對於剛才主席所說要兄弟來訓話、實在配不上、當此國難當前的時候、兄弟是非常的痛心、看見了歡字喜字眼裏的眼淚就要奪眶流出、我們祗有痛心、旁的什麼都不能歡樂、我們祖宗留下的土地、在不上兩天隨便被强盜搶去、所以在這個時候是我們全國父老兄弟最不得了的最痛苦的時候、所以我們是一分鐘一刻鐘都不該把這種重大的事情忘掉這裏的奇恥大辱國家在這樣危險的時侯兄弟覺得在這裏是萬分的慚愧凡是同胞、都有種的感想尤其是我們當軍人、我們臉子太難看、兄弟自從軍一直到現在、很少有機會同同鄉諸位父老兄弟見面、兄弟到鄉村的時候、每日除種田捉魚外、後來到了北平、一直到了五十歲、沒有回家一次心裏是狠不安的、當民國十七年的時候、有朋友約兄弟回巢縣一次、後來因雨下得很凶害、有人對我說、非得坐轎不可、我想我馮玉祥回家乃是見見家鄉父老的、應當步走二三十里才對、怎麼坐轎子呢、於是回鄉之行亦被打消、方才主席說、兄弟有些不適、皆是因痛恨國家的危險到了萬分、沒有甚麼病、今天沒有甚麼話、同衆位談、所談的就是兄弟的四弟馮繼雲、當民十六年、他要隨兄弟到南方來在當時兄弟還勸他在家種田、他說種田沒有飯吃於是就想法子叫他去種種桑、養蠶後來給他一百五十幾塊錢、我且對他說、你在家裏、對公衆的事業、多幹是很好的至少地方上的財務的事情你千萬不要幹、但我出門之後、不出多少時候、馮繼雲就做了、巢縣的財政局長了來隔了許多時候他的兒子跑來對我說、伯伯請你帮忙他說他的父親、現在吃了官司、我聽了之後就草了一電稿、當面讀給他聽、說明這個電報、是要打給他安徽省政府的電報裏所說的話就是說馮繼雲他的確是貪官土劣、他借了我的名義、在外無惡不作、不但不可赦他、並加懲辦他、姪兒聽了、就說今天是要伯父帮忙、請你只個電報、不要拍去才好、我對他說、你們這樣幹、無論如何說我是要拍去的、後來居然把電報打出我想自己沒有好的辦法、教訓自己的人、眞是慚愧得很、在此向各位道個歉、我現在也沒有甚麼話、同人家說我們所犯不了而急須應幹的事情、就是收復失地至收復失地就在各方團結一致共赴國難也

教育界

平津各院校之 教職員索積欠 再電國府教財部及代表 李石曾亦代爲催欵

北平通訊、平津國立各院校教職員聯合會十二日(十二日)上午九時在法學院第三院、開總務股臨時負責人員會議、出席許緝祖、徐佐夏、劉世傳、蔡增棻、袁鎭圭等六人、蔡增棻主席開會如儀、議決如下(一)再電國府催索積欠案、議決即日發電、(二)電促赴京代表努力進行索案議、決照原案通過(三)關於本會總務股臨時負責人員負責辦理會務案、議決每日上午十時至十二時、下午二時至四時、準時到臨時會所、(法學院第三院)輪流值日辦公、至十二時許始行散會、茲將其致國府及赴京代表兩電誌之如後

(一)致國民政府電、南京孫行政院長、黃財政部長、段代理教育部長鈞鑒、微電計達、現各校院已生形停頓、同人等生活窘迫萬分、務懇迅將所有積欠交旅京代表匯平、否則各校全體教職員、毋任盼禱、平津國立各大學教職員聯合會叩、(二)致南下代表電、南京教育部號房轉平津國立各校院代表鑒、爲同人先、其感、現開會議決、全體教職員、尅期赴京、以爲後盾、並已將此情電達政府各當局、請努力進行、不達目的不止、餘詳快函平津中央委員李石曾、近以平津院校經費積欠數月、難而維持特電行政院長孫科、財政部長黃漢樑、代理教育部長段錫朋、設法救濟、原電如下

南京行政院孫院長哲生先生財政部黃部長、教育部朱部長段代部長勛鑒、平津院校經費△積欠數月、無法支持頃各院校長、已派代表日內赴京請願、囑煜協助、特電奉懇、乞賜予接見、設法救濟、俾免平津教育中輟、至感、李煜瀛山

法教育家在北大校講演 科學領導人生到光明的去路

平訊、十二日下午三時、郎之萬氏、在北京大學、曾作最長時間之講演、並由前巴黎大學講師盛成氏翻譯(十二日外傳日期略有錯誤)郎氏首立科學之定義、科學者精神與事實相符合中代表全世界之新建設、此其旨也精神是變的、事實也是動的時時處處有演進之變動 而神事亦必有進化之符合、神事相符進化之科學律例、自然可以統制宇宙及調合動力、遂此種統制與調合之結果、告成應用科學、偏而成私的科學、殺人的科學、然而科學的富源、仍在了解力、與無私心的研究、純粹科學、(郎氏謂應用科學非眞科學)科學之附品 科學自古以來、都是富有道德的、而且是負有解放人類迷信及不等的使命科學應該領導人生到光明路上去、自哥白尼至牛敦天文與物理的研究之結果宇宙是完全沒有神秘了、地之過去與將來完全知道、而日之將來已經超出生物學的研究、使吾人知進化之定律、遂成革命之源、若據現在視察地之過去歷史、不過二十萬餘年、未來歷史有一千萬年、全人類全在青年、何必利用科學相爭相殺、據歷史看來、有許多猛獸結力超人萬倍、都相爭相殺而絕跡于宇宙、這是我們要三思的相合相助而各別、這就是現代科學于人生演進中的要素、由相合而自立的道德、可以定立個人與人群間之責任與本分、也可以指出到將來公理團結的路上去、以不同的人類一個人與國族、集合于下科學人生之共點、人類萬歲

安東各中小學 一律放寒假

安東通訊、安東名中小學校之各級課程業已教授竣事、以故援照去歲寒假成例、遂於日前十二日起各學校一併放假、並訂定以二月二十五日開學上課云

北平中小學校教員 決赴市府請願 並質問懷疑營業稅 教局長周學昌返平

北平通訊北平市立中小學積欠本爲二月又一成日)教育局、又準備發營業稅解欵八千元、合十月份一成經費、各校藉以略爲維持中央協欵問題、前財政部長宋子文、確允撥助五萬元、但係空頭支票、致遲遲未能兌現、新財長黃漢樑奔走京滬、正在籌劃中、教育局長周學昌、前日十一時由京返平、下午即到局批稿、昨日上午十一時半周局長、晋謁市長周大文秘書長鄭世芬報告在京接洽經費經過、下午二時、周赶赴營業稅委員會開會、討論中小學經費辦法、開會時、市立中學教職員代表石學萬、金殿亮等小學校長馬文鼎、傅亮、趙伯英等三十餘人、到會參觀由營業稅委員長鄭世芬招待後、中學教職員代表石學萬歡迎校長教職員旁聽 散會小學校長代表馬文鼎等、與教育局長周學昌談話、周氏說明在京接洽協欵經過、下午五時、中小學校長教職員代表齊赴市立第二十五小學開緊急聯席會議、討論經費辦法、議決要案如下(一)協助營業稅委員會調查征收案議決 協助手續 與委員會商議、(二)中央協欵問題案議決、最近期內推定代表赴京催撥協欵、最低限度、以五萬元爲標準(三)赴市政府請願案、議決、中大學教職員定于星期三赴市政府請願七時散會、聞教育局長周學昌因事忙、先返平、北平市立第一中學校校長宋振渠留京、擬與行政院長孫科、財政部長黃漢樑、隨時接洽中央協欵云(十一)

(又訊)平市營業稅、自收歸官辦設立經徵委員會從事徵收後、其稅收預算原定每月實收八萬元、而徵收結果、則相差太遠、僅收足八分之一、市立各中小學校、因營業稅既經劃充教育經費且值茲教費困難之時、故對稅收結果、頗多懷疑 各校校長二十餘人、於昨日下午三時聯袂赴南池子北平市營業稅徵收委員會詢問、適値該會舉行常會、各校校長遂加入旁聽 以悉究竟云

北平又訊、國聯教委員沙地二日在北京大學講演、因該校無影機中止、當晚九時、則在輔大講演、並放映教育影片、明日定在協和醫校講演、該校並將邀請外界人士參加、又沙氏抵平後、各方歡迎者頗多、前日下午、曾赴沈尹默、李健玉、袁同禮等在袁宅之茶會、昨日正午平市長周大文、設宴歡迎、張學良主任、則定今日下午一時、在順承王府招待、聞沙氏已定十五日赴津

國聯教育委員 沙地謁張學良

北平訊、國聯教委會委員義人沙地男爵、於十一日下午三時、偕法使館高等參贊安氏、及漢文參贊迎氏、到順承王府訪謁張學良氏、張氏親自接見、談一小時始辭去

學生文藝

勤學說
（金州小孤山王官寨啓蒙書房三年生魏慶瑞）

求木之茂德固其根本、思流之遠必濬其源泉、欲學之廣者必求其勤、苟能殷々不息、孜孜不息、朝研而夕磨、晝講而夜習、頭懸梁錐刺股、陳書萬卷、勸勉不怠 誠能如是、奚患學之不廣哉 孔子曰、學而時習之、即言之宜勤學也、且今日之求學者、即他日之國民、將來社會之興替、即基於今日求學者、是尤不可不勤也 獨怪夫不勤學者 旣無求學之堅志、終鮮勤勉之精神 於是虛延歲月、空擲光陰、徒遺他日蹉跎之追悔、豈不惜哉、經云、勤有功、嬉無益、旨哉斯言、願吾少年皆當共勉之

重陽登高記
（金州小孤山會王官寨屯啓蒙書房二年生王玉璣）

陰曆九月九日、乃重陽節也、天氣清爽、正宜吾人登高之時也、清晨至校已經八時、先生率學生集於場中、排隊而出村路、見雁於空中悲鳴而南飛、至高山之嶺 則見草木漸枯、惟松其色蒼翠如昔、風定波平之時、遠望海面如鏡、小舟一往一來、搖搖而前行、及各樣景緻、觀之不勝樂焉、後與同學遊戲或唱歌、或閱書、或蹴球、隨意遊戲及畢、師曰、紅日西下、可以歸之、於是與同學而回至校後、再與同學分別回家、清晨起至校、濡筆而記之

鳳城各中學校 教員均返里

鳳城訊、縣立各中學教員、因二十年十二月三十日爲寒假期、故各教員遂均先後返里矣、而各小學校教員、因假期較晚、仍在校按時授課

國立浙大農學院 歡迎許旋長院 整頓農場提高程度

杭州通訊國立浙江大學農學院自許旋長院後、整頓農場提高學生程度、教職員學生一律歡迎許氏、十一日晚七時、教職員會在體場開會、歡迎新院長許旋、到者八十餘人、首由主席于鑣致歡迎詞、繼由教授黃枯桐、梁希等相繼演說、後由許氏致答辭、雙方情詞誠懇、頗爲相得 至九時半茶敘而散、聞該院學生、亦將量歡迎會、表示至誠之意、許氏係浙江溫州人、早年之留學生、農學上之建議最多、去年任北平大學農學院院長、爲當時全院師生所歡迎、今爲浙江大學農學院院長、又爲師生所歡迎、去年中華辯學會在平開年會、討論救濟水災辦法、許氏主張一方救濟目前水災、一方防止未來水災、頗爲北平市長周大文所稱許全國農業界、均非常注意

崔鏡元再請 接管第三中 神清一切手續 呈北平教育局

北平通訊、北平市立第三中學風潮、迄今尚未解決、崔鏡元曾苦請平市教育局、速行派員接管、以清手續、教育局迄無表示、崔氏以不堪長負保管責任、昨又呈請教育局接管、茲覓錄原呈如下 爲鏡元辭職經月、瓜代無期前曾呈請速行派員接管三中清手續、而明責任、迄無明示、不勝惶惑、竊以爲處理學潮、當得其道、久懸不決、非但有誤青年學業、亦且有損政地尊、信此次三中學潮初起、鈞局即派蕭督學前往視察、苟能將癥結各點加以合法處理、則理得其平風潮早已平息矣、伏查蕭督學述宗當日視察情形、對學生訓話時曰、你們秩序很好我很高興、此後標語不必再貼啦、可千萬要到別的學校去聯絡、不要登報發宣言上呈文、你們不要把大門關上、別給教育局再找麻煩、崔校長是我的學生、們也你是我的學生、我能難爲你們、責你們嗎、給過你們分數不及格嗎、等語、其他則覓未仁至義盡、固可得學生之歡喜、然事望未經調查、眞理無從明瞭、處理風潮亦無依據、只斥斥于校長人選問題始則派蕭督學接充繼、則派朱毅傑繼任是在鈞局以爲三中風潮之發動、以迎拒校長私入爲動機矣、然則更換校長已經二人、風潮遷延未決此可爲遷就事實、不身以解決學潮之明證也、總之風潮簡單者、政府當以寬大出之、予以自新之機會、背景複雜者、亦應尋其解繫之跡而施以嚴正之制裁、此正軌也、鏡元直言鯁喉、一叶爲快、冒昧陳辭、幸垂鑒焉、至于三中校內、因受非法力量之盤據、保管人員、動受限制、保管之責、更難行使、鏡元以久經辭職之身、在此久留、諸有未便、擬于本月二十日擇地養痾、除所有一切交代責任、由總務主任茹沛然負責外、保管之責實難再負、懇請在此期間、迅行派員接管三中、以清手續、而明責任、實爲公便、謹呈北平市教育局局長周、北平市市立第三中學校辭職校長崔鏡元謹呈

南京中英庚欵 董事會開催 第六次常會 討論處理規則

南京通訊、中央庚欵董事會鎭(十一日)開第五次常會、出席葉恭綽、顔德慶、馬錫爾列席程振鈞、主席朱家驊、一、購料委員會函開、於實業部購料費銀元二百四十餘萬、以銀價折合英金、有所商權案、決議、按照原滙兌折合英金、以十二萬三千二百磅爲限、二、中央庚欵購料委員會函、關於各機關請撥庚欵、以銀元折合英磅辦法、擬具造表匯兌報告一次、塡送表格、請查照案、三、馬錫爾提、關於處理庚欵、應有規則案、決議、第二第三兩案及第七次董事會議事日程內湯蔣森公司報告並案推馬錫爾、葉恭綽、顔德慶、程振鈞等審查、并由程召集、提出星期三、第七次董事會討論

鳳城各小學 舉行年終考試

鳳城通訊、縣立各小學校近以寒假將屆 理應舉行年考以覘成績、遂於月之十一日(星期一)起、預定十五日試竣、開假期約在十六日云

東省特別區教育廳 將開教育會議 通令各教育機關派員出席 並頒佈會議時規則

哈爾濱通訊、東省特別區教育廳、爲改善特區教育起見、特定於二十一年二月廿日起舉行特區全區教育會議、至會議之短期規已加定公佈、該廳日昨已通令全區華校、及各教育機關知照矣 茲將其原文及規則照錄如下 通令遵事、查本廳爲討論特區教育、改進計劃、定於廿一年二月廿日至廿六日止、舉行全區教育會議凡各中小學校長、各場館所長、及中學教務主任、訓育主任、均應出席、並經訂定會議規則公佈實行惟查廿年度第二學期開學日期、前於學校歷中定、原爲二月十九日、茲爲各校行政便初起見、應展至三月一日開學上課云、附會議規則如下 第一條本、廳爲討論特區教育改進計畫、特召集本會議第二條本會議、開會日時定於廿一年二月廿日起至二十六日止、每日由上午九時至十二時、在第一學區第十七小學校禮拜堂舉行之、第三條本會議凡特區中小學校校長、各場館前主任人員、及中學教務主任訓育主任本廳重要職員均應出席、第四條本會議以教育廳長爲主席、但得指派他員爲代理、第五條本會議設秘書三人、由主席指派之、管理議案紀錄等事、第六條本會議爲便于審查議案計、得由出席人員分爲若干組第七條本會議之提議事項如左(一)交議事項(二)提議事項(三)臨時動議事項第八條凡出席人員如有提議事項、應各擬具提案、組會期之前送交本會秘書編列議案、第九條本會議議決事項經本廳核定後、公佈施行、第十條本規則自公佈之施行如有未盡事宜得修正之(敏)

北平醫學院 手術室落成 實行開腹手術

平訊、北平醫學院附設病院自遷移背陰胡同新址後、病人日益增多、原有之手術室不敷應用、故特籌欵另建一大規模之手術室、並由德國經購新式器械多種、聞此次新購器械中、電燈一項、係德國蔡斯工廠最新出品、每手術、並無人影、現已工竣十一日會在該新建之手術室於外科主任劉北霖執刀之下行開腹手術云

絕食王季緒 已經回校辦公 特函友好致謝

平訊、北洋工學院代理院長王季緒、月前爲促成全國統一、努力對外、特實行絕食、又經各方勸慰、王氏始行復食、茲悉王氏身體業經復原、現已到院辦公、王氏十一日特函各友好、報告一切、茲將原文誌之如後 謹啓者、緒前爲憂憤所激、未暇反顧、出最下策、以促當局之覺悟、幸賴諸公及時慰救、實達見諒、得稍寬嚮結、免罹危害、威覺之私、難以言宣、賤軀經醫藥調治後、健康大致復元、業已回院服務、嗣後自當仍本素志、勉盡職責圖補救於萬一、辱承關垂、專此佈謝

體育

北平青年會室內賽 八週夜戰盛況 開神中大均獲勝利

北平通訊、青年會冬季室內籃球比賽、十二日爲第八週之首夜、是日大風呼呼、黃土撲面、斗室燠勞、倘覺不暖、室外與運動場上、當有一番手足顫動之感覺也、於是青年會的觀客不多、屈指可數、只二十餘名 看的不起興、打的也不掛勁、現將戰況、素描一下

開隊不凡打敗中院附中、第一幕開隊對中院附中、評判員杜英、兩路人馬、均稱不觸、觸後即以短兵弱相見、中附前後皆係短小精悍之流中軍係一半截磚搭、不過打來太笨、腰腿不靈耳、開隊殺法頗猛、前半時疏於傳遞與射籃、遂以八比五見敗易地後力謀善策、攻守皆妙投也準、遞也準、中附一厥不起、任人制宰、後半時乃以二十四比九、大敗總結果二十九比十七、開隊打倒中附隊

神隊眞神大破鹽務二隊、第二幕、滙文神隊對鹽務二隊、評判員趙俊志、神隊善於馳奔有孔則入、蓄純一有紀律化之軍隊也、鹽務二隊處此强暴之下、烏有不被凌辱者、則半時以十九比八敗退、換防後、神隊神氣更神、指東打西、箭不虛發、宜南北如蜻蜓之穿梭、鹽務隊雖自知不敵、然其抵抗無畏之精神、始終不懈、誠令人可欽也、計後半時二十八比四、仍神隊佔先、總結果四十七與十二之比、鹽務二隊兵敗山倒

中大鐵旅殺退俄法學院、第三幕爲最精彩之一戰、對抗者爲中大與俄法、評判員張守義、中大隊素以聯絡稱於一時、而今晚則有點手脚生疏、投筐尤不準確、失去良機不少、中大之台柱小段與張育才均未出馬、以石歸反串中鋒陣法一變俄法之舒景峰最爲活潑、東飛西飛、得分獨多、計前半時二十比六中大佔先、換場後中大隊火上加油、老孫也大賣雄威俄法隊則緊々追隨、後半時十九比十一、中大再勝、總結果三十九與十七之比、俄法隊被殺退

老鷄啼聲咕咕稅務昨夜失利 結果四十五比三十

老母鷄與稅務兩籃球隊、十二晚七時半、戰于青年會內場、評判員鄭毓鼎、老鷄隊傳遞迅速 王玉增獨搗三面身之所臨、玉石俱焚、稅務隊於是賣出死命相抗、結果竟節節居先、前半時以二十七比十五勝利、再戰後、老母鷄不可一世、昂首引頸、亮翅張勝、攻無不克、稅務隊、束手無策、八面鳴聲、後半時乃以三十比三大敗、總計四十五與三十之比、老母鷄啼聲咕咕

輔大籃球隊 約志成再戰 欲雪前敗恥辱 定十九日舉行

平訊、北平輔仁大學籃球隊前曾被志成隊戰敗現雙方再度約定十九日三時作第二度之友誼比賽、地點在輔仁大學、兩軍人馬均不弱、一欲洗去前恥、一欲再獲勝利是日戰來、定有一番熱鬧也

孽海燃犀錄
（春蘭生著）

第七回 借印錢窮人苦惱 捐照會黑店興隆

女天性之親、加之經過患難風濤之後、更加甜蜜、誰知禍無雙至、禍不單行、友材身體本未十分復原、連日波、又吃了一些油膩東西、此時舊病復發、老二扶他到了會樂里、終終懨々床褥、祇拿洋藥來支撑、將木器買得的錢、亦消化殆盡、每日祇鑽在燕子窠裏、過他的生活、家裏有得用、無得用、一些也不管、眼睛半開半閉身體半生半死、隨他妻子叫老二也好、叫龍靜也好、輒妍頭做野雞也好、無奈老二做上一個仙人跳、守到魚兒上鈎、又被他跳脫、打聽出生的朋友、的確是捕房裏的包探、還自認倒霉、不曾決裂、從此不敢再做第二次的仙人跳、又沒有資本遷居、因仙人跳、一件事情、是硬敲竹槓、須要防備人家來拆跳、所以無論魚兒上鈎不上鈎、第二天總要搬場、就使捕房得到消息、上門捕捉、早已桃之夭夭、不知去向、今已弄到山窮水盡、無路可走、龍靜跑去與三妹商酌、叫他拿房間裏的傢伙、退了租、空出一些地方、排上兩隻板舖、添上動用器具、由三妹去借貸十幾塊錢當作資本開張黑飯店了、叫友材用足全付精神、所有老板以至夥計雜打差一個人擔任下來可是窮一天、只賣到十幾個角子、連本帶利、不敷供給友材一個人的費用、合家的房錢吃用盡是老鼠跳出書箱來、吃的書本、一天一天的蝕本下去、到得有一些生意經來、本錢已經周轉不靈、有的人確是來過癮的、有的醉翁之意、全不在酒、趁他要燒起來、睡在舖上靜等、因此生意做的不多、家裏人倒擁滿、一天到晚、沒有清靜的一刻、旁邊有一個做小本經紀的人、告訴友材道、你沒有本錢、生意也還算不歹、爲怎麼不要借上十塊印子錢、以資周轉呢、我們做小生意的人、今天賺來祇夠今天用、一下三天雨、吃當光全靠他做救命皇菩薩呢友材道、我沒有一些值錢東西恐怕他們不相信、不肯借給我就使借了、要還起來、叫我那裏去拿得出十塊錢呢經紀人道、這種錢、是整數借給你、陸續零星還他、收了你錢、蓋上一個印子、印蓋滿了、錢也還清、所以叫做印子錢、你開了店、他還怕不肯借給你麼、我們走東走西做生意、沒有一定的地方、他還肯借呢、不過利錢大一些罷了、實際還不吃虧、譬如小押當裏、你去當上一塊錢衣服、一月分作三期、每期作三分起息、還要加上存箱錢、過頭了一二天也要當你一期裏、當出是小洋、你去贖起來、一定要當作大洋算了、一個月的拆息統扯起來、也要一角四五分若使積了四五月、少一個銅板都不行、最苦痛的、盆數大了、那裏一時拚湊滿數、一天一天、祇好聽他利上加利、到了滿期、眼睜睜看他值十元的東西、化作一元用罷了、期頭又短大典當裏、前頭要十八個足月、現在也不滿了、至於小押當的黑心店、祇有四個月、不准回贖一霎眼功夫、値十元的東西雖然用過七八元總値、化作一元用、豈不是一塊錢、要出七八塊的代價嗎、這印子錢、你借的時候、先要給他鞋襪錢、譬如借五元、鞋襪錢四角六角够了、借好之後他每天來向你收三角大洋二個足月、本利還清、他給你一個木刻的印子、你付過錢後、於日子上、蓋上一印、也不要整數拿出去、輕而易舉、借到了手、豈不眼睛前一清亮手頭一寬轉嗎、友材果然聽了他話、暗地裏借到一筆、果然本錢也够周轉、生意也日見興隆、所有主顧大半是年紀很輕、來學時髦的、髮鬚如蒼蠅一般、趕走之後、不多一會、又飛集在這裏了、有一天三妹跑來對他說、你做生意、會否有照會、友材道、我初做這種生意、有甚麼照會不照會、三妹道、我因得到外面消息、所以一片好心、特地趕來告訴你、到受你牢騷、你是做大生意出身、做這種生意、的確是不配的、眞是張天師被鬼迷、叫做無法、但是大丈夫能屈能伸、做一樣總要像一樣、你旣吃這種飯、叫做不怕官只怕管、在人檐下過、那敢不底頭、當可對強娘强、切可不對這種人强、你若强硬起來、有怎麼好處到手呢、友材道、不强、怎麼樣呢、三妹道、你去打聽打聽看、那一家不天天捐四角錢一只槍、祇有你是乖子人家是傻大、不會拿錢自己用、要去送給他們用、此時旁邊一個人、家叫他老將的插嘴道、三妹的說話、一些也不錯、你捐了照會、就不來捉了、就是捉了去、公司裏來贖你出來、不要難爲你一個錢、拿去的東西、仍舊送來還你、你不捐照會、今天來捉、器具東西、一齊拿得淨光、人之捕去、罰你五六十元、你沒有錢去繳納就辦你吃兩個月官司、吃、吃這外國官司、坐外國監牢、你想吃得光、晚間睡在水門汀上、還要不管天時冷熱、把冷水淋在你身上、替你洗澡、日間晒在太陽裏頭、敲石子、每天限定多少擔、你少敲了、又要吃生活、就是我們吃客、你們有照會的、也要連着了這

高等旅社 協和公寓
特長 地址適中 價格低廉 房間整潔 器具完美 服務電話 各屋廊備 自置汽車 異常便利
大連市大龍街四十五番
電話代表八一一六番 三三四一二番

粵東 廣芝館緊要啓事 (注意)嚴防假冒
敝館所製各項丸散膏丹東北諸埠向萬興錢永和慶兩家代理專銷歷有年所貨眞價實久蒙同胞歡迎査近有無恥之徒由粵私造假藥運營銷售欺世誤人不但法已極若不澈底査究危及敝館營業且於光顧諸君貽害尤深除已禀官懲治外故特登報聲明仰各界認明本館招牌及裝璜外所粘萬興錢永和慶經售方不致誤是所至盼

婦女靈藥 女界福
主治婦女一切諸症強身補氣血神效 詳細說明函索即寄 ▲各埠皆有出售
招募各地代理店函商即覆
大連德記全棧大藥房總發行
女界福營口總代理店和發樂棧與茂號保興長

營業科目 船品販賣、代辦各事、運輸輪船、遣物、水火保險及附屬事業
東三省出張所地址 牛莊、安東縣、奉天、長春、哈爾濱
大連市山縣通百八十二番地
三井物產株式會社大連支店 電話代表七一〇一番
採辦貨物 滿洲特產物、麵粉、煤炭、煤薦、鐵道用品、各種機械、小野田洋灰、洋火、紙類、蔴袋、木材、硫安(肥料)、田粉、其他化學肥料、酒精其他工業藥品、五金礦石類、綢緞布疋、海產物、砂糖、罐詰類、其他食料品、膠皮底鞋

資本金壹仟萬圓
株式會社 正隆銀行
本店大連
頭取安田善四郎

瀋陽

市政公署新委任 六處粥鍋主任
有人舉發第四屠場舞弊 特派專員調查再爲核辦

市政公署市長趙欣伯以前停辦之粥鍋計有六處均行劃歸市署辦理已於十一日以至十四日六處粥鍋均已次第恢復若無主任不足以專責成遂於十四日委任宋玉文爲大北關火神廟粥鍋主任委朱子臣爲北市場關帝廟粥鍋主任委白玉臣爲南市場大舞台粥鍋主任委王毓文爲大西關藥王廟粥鍋主任李玉臣爲東邊門外黃土坑主任黃紫臣爲皋姑屯主任云市政公署以皋姑屯沙子溝第四屠獸場場長於稅務之上種種舞弊被人告發但是否屬實遽難憑信而於名譽之上大有關碍不得不派員調查以明眞相遂於十四日委行政處調查股股員李志遠赴該場詳爲調查再行核辦云（立）

鐵嶺

日軍演砲野 通知商維勿驚

日軍於日昨通知當地商民略稱於十三日晚試放野砲仰各商民勿得驚慌云

日語夜校已復課

青年會所設之語學夜校前因胡匪入城恐生意外曾經停課現在縣城安謐自應繼續開學免誤學齡乃於日昨布告各生於十一日一律開學云

撫順

胡匪號稱救國軍 搜索被褥槍彈
章黨一帶貧民無以禦寒 撫興交界山中亦有胡匪

亦恭逢其盛

撫順四區管界章黨一帶發顯似軍人之匪所携槍枝長短不齊有制服而無軍褲號稱救國軍到處搜索槍彈見有被褥即行携去値此寒風凜冽之秋公孫三代只擁一床破被一朝被刦以何物禦寒咳軍閥餘毒害人不淺在上者擁爐取煖知否民間有此疾苦崇撫興交界處離板城峪二十里之遙山嶺乎嶨容易藏匪每思一逞俱爲團練擊走以致結怨尤深該匪漸次聚有千餘奈只七八所槍未敢猛進該處各村屯爲防患起見亦招集鄉團數且人槍彈齊全晝夜巡防不能枕云安

遼陽

警察分所長調換

警察第一署長許少伯以商埠分所長高殿桂人地不宜着與三所范家屯分所長許承灝對調該員等奉委後分別任視事城內警察第一署長許少伯與查小南門分所長李慶坤人地不宜速爲調換已與一所分所長李守林對調云

縣一中學之火警

城內縣立第一中學校於十六日夜十二句鐘教務課室內忽然起火探其原因係煙筒漏火幸校內知覺很早立即救熄未能燎原

硝磺局長之得人

本邑硝磺局長孫宗瀚氏老成諳練學識淵博富於經驗自任職以來對於局務力加整頓革新以是該局近來之頗見發展

安東

義合祥大宴嘉賓

義合祥主人崔福廷長袖善舞年來一辦理糧錢兩業頗得利益茲又在鐵道側設油坊該主人與各界感情素洽多往致賀日昨在日站福合樓設宴款待計開席面十二棹之多飛觴醉月酒綠燈紅招妓奏曲記者

鄉三區又告匪警 村民殺猪供給
小樓房匪案捉獲五名 內有一名因傷重斃命

安東縣鄉三區大河沿地方前次匪警已迭誌前報茲據該區消息日前又去有胡匪數十名分住各該住戶並由村衆特宰肥猪一口以資供給并交該匪首蔡文耀煙土二十五両嗣遂他往云

日前安東縣鄉一區小樓房距市內二十餘里去有胡匪八十名繳經軍警前往堵剿等情已誌前報茲聞該案匪被軍警痛剿結果獲黨羽五名內服重務者一名帶送警察署矣押匪名劉振剛年二十三歲齊玉貴年二十六歲杜顯義年二十一歲雀業先年三十三歲李維慶年二十五歲李匪因受傷較重越日十三日斃命云

誤認爲胡匪 良民被擊斃

安東鄉一區山東溝地方日昨十四日去有匪四十餘名綁去寧家店寧廣海之三兄等三名同時有該處住戶郭同超率村民五名持鎗前往石碑嶺迎拉糧車以免被匪强卸牲口適守備隊聞匪前警前往遙擊疑係是匪當將郭同超擊斃又捉獲二名餘二名逃去及帶至守備隊訊供方悉係自衛良民嗣因覓保釋放然郭同超之死不亦冤哉想當局諒必另有一番撫恤云

司機者不愼 車翻摔傷數人

近以地凍已封市內長途汽車爲營業之競爭即如駛往大孤山一帶互相減價至一元五角之微昨某汽車開由大孤山返安行抵鄉三區河深溝地方地勢崎嶇司機者一時失愼致將車覆於石上車因擠翻乘客受傷者五六名內一老翁將腿部跌折已送往安東醫院就治中云

分所長對調發表

安東市公安警察署爲調度各分所長以人地制宜計日前以明令發表將六道口分所長王陞九調由春源胡同分所該所原分所長胡善亭調往糧市分所其糧市分所長高德卿即調任六道口分所長云云

飛機沿線撒傳單

昨十五日天空忽現新式飛機沿線飛撒傳單意旨謂日本帝國臣民愛國心之結晶愛國號命各陸軍寄贈關東軍隸下帝國生命線國防第一線滿洲空躍爲遙々各等情云

四平街

倘能改惡作良民 官家不究既往
勸匪投誠之八面城佈告

八面城西北一帶爲胡匪蹂躪殆遍直無一處乾淨土鄉民大半已成匪化幾於良秀不分安善良民迫而爲匪者比比皆是或自家先遭匪刦無以維生進而爲匪者有之不爲匪不能保家從匪以圖自安者亦有之爲窮所迫鋌而走險者亦不乏人然人皆非生而不良大槪多爲境遇所迫人非聖賢孰能無過苟能改過自新皆與以生路今官家有鑒及此現在貼出佈告倘能去匪爲良改惡從善便算安善良民既往不究但要無人舉發決不從事荷檢體上天好生之德與人以自新之路必能收感化之效亦官家云盛德也

各委員赴縣會議

自治會重要委員及指導會衆委員等今日（十五）全體赴梨搭四洮車兩輛於午前十一時出發開係會議各項要公云

黑信誣人之可恨

近來有一種入專以暗通黑信誣人名譽一經調查全屬子虛此種行爲殊覺可恨幸官家賢明不爲所愚致使此等暗計未能發生功效然而小人之行亦殊可畏或一不審愼亦難免爲若輩所欺願官家却之可也

本埠將有新刊物

近有胡耀先君擬在本埠創辦新聞社租用某報機器自行發刊刻正進行中不久將能

四洮路將發双薪

四洮鐵路局每年例有一次加薪至舊歷年開放昨聞該局人云本年循例又將發給一個月加薪不日當能發放云

添警消息又沉寂

本埠公安二分局增添警察之聲浪早已震動耳鼓希望當差者亦大有其人醞釀至今終未實現近來之消息乃愈見沉寂或於無形中打消亦難斷定耳

因小故幾招大禍

界內天元公司馮頭子因與鄰居口角致被鄰人報告謂其家有槍云云乃經官家檢查適遇外出家人其妻逕向其妻索槍其妻竟指出將槍放在張明聲處蓋張明聲固爲巡捕辦事者因自備有槍今誤爲馮妻舉出因爲收去現在由衆人證明當不致有何意外云

農安

各級官長齊集旅部 會議防匪保安
先期籌辦廢曆年之防務

農安近來胡匪蠢起咸賴常旅長以保境安民爲念不時派隊四出游擊追踪進剿俾匪無立足之地賊人膽虛每過鄉村不遑食宿一聞兵至即抱頭鼠竄以故民衆不過飽受虛悸幸未大受損失各駐防所各級官長齊集旅部會議防匪保安等要策云云

發薪後反覺困難

農安警學兩雖久不得薪然亦不克枵腹從公坐而待斃凡日所必需之物或其官長自行籌墊或管財政素有信用挪借賒欠以資維持現狀如不發薪尙可推延今既發薪孰不乘勢追索查此次全體僅發三月薪俸一機關除扣以前代收餉捐以及各種化消外所領現欵無多不敷償還外欠而債權者不知其中之眞相故加緊逼索咸謂發薪尙不如不發爲慰也

各界歡迎 日軍來農

農安以前因防軍常旅長認眞剿匪竭力防範地方幸獲安謐商民少受匪患皆該旅長所賜也惟有時局變後胡匪迭起乃因匪多兵少此未剿滅彼又接踵而起眞剿不勝剿防不勝防刻下不但民衆罹殃且城防亦甚虞茲聞長春日軍不忍坐視鄉邦民衆慘罹匪患故先期通知縣政府略謂不日必率隊代爲剿滅匪以安良善於本月十一日開日軍連副某率日軍念餘名乘坐鐵甲車三輛先行來此探看道路並查匪情以備設法剿捕本邑各機關首領頗感盛情故遠出歡迎即至日領事館當即設宴迎風翌晨又復歡送大有中日一家把袂留連不忍遽分之概並云一二日必來剿匪云云

遼源

經理赴北平 官銀開辦無期

本邑東三省官銀分號據內傳消息因事變款行停辦因張學良電催該理會同双山分號經理帶欵遙至營口剩輪船起北平所有限日一並帶去雖經本縣邀請恐開辦亦將無期日云

郭家店

取消第四分校 改作十六校
校長爲荊耀庭

本驛北小城子鎭有梨樹縣立第十六小學校一處擬往本驛遷移等情業誌本報現屆寒假期正宜遷移茲聞教育當局仍以荊耀庭爲該校校長因其資格既屬相當辦學成績又爲卓著今已令該校長籌備遷移一切事宜該校校址以本驛第四校分校取消乃作十六小學校矣聞荊校長係郭家店人故其來此人地相宜頗受一般人之歡迎云（超）

長春

結夥二人之胡匪 白晝鳴槍行搶
換錢者損失鈔票四十元 東順興錢舖亦飽受虛驚

長春城內北大街門牌三號東興順錢舖於本月十七日午前九點四十分突去類似農人之胡匪二名入室之後首先探詢行市嗣有在南大街天玉堂藥店門前擺設紙煙床之常有赴該號兌換鈔票四十元二匪當即施行搶掠常有甫經抵抗二匪各獻去八音手槍當鳴槍威嚇共搶去鈔票四十元官帖一百十六吊搶畢逃逸無蹤最後由被害人常有還赴附近崗警告發更由警士通電各方一時警網密佈施行追擊檢查迄本報發稿時尙未破獲其東興順錢舖雖未受任何損失但已虛驚飽嘗矣將來能否迅速破案訪明續誌

市府孫諮議 宴內藤館主
要人列席坐陪

旅順關東廳博物館主內藤寬氏偕同津田元德氏爲視查奉天吉林長春情況計於日昨下午一時搭乘滿鐵列車到長由公安局長孫仁軒氏躬親迎接引道參觀南嶺寬城子市內並拜訪軍政當道事訖之後由市政府諮議孫錦豐氏特假登瀛機館店設宴爲內藤氏洗塵並約集稅捐局長稅捐局眞局長孫局長二道溝李會長田諮議王管理張社長原督查長以及各方面要人坐陪賓主咸集頗呈一時之盛當日內藤氏下榻於孫公安局長公館定於今（十七）日上午八時三十五分搭乘吉長車晉省大約內藤津田兩氏於日內返長轉道奉天云

改良司法委員 馬續波到長
視查司法機關

吉林省長官熙格民氏爲研究司法改良造福民衆起見付經明令組織吉省司法改良委員會以高法院長富春田兼任委員長並委任省署秘書馬續波氏爲主任委員外有楊政藩等充任委員即入手研究改善司法種々進行更聞該會主任馬委員定於日內躬親來長視查沁法院檢察處監獄看守所逐一視査彙件考核以資研究云

金局長查獲 煙土及賭具
解送法院懲辦

長春市公安第三分局長金麗泉氏於本月十六日帶同長警乘深夜之便搜查管內河東通帶雜居戶口當在門牌五十四號慶升和豬店內搜出煙土三斤許又大宗賭具當即將該號執事人李某帶往分局訊明轉送長春地方法院檢察處懲辦云

本社啓事

各分社若以現大洋以外錢鈔匯交本社時按左開行市

▲今日之行市
大洋兌金票 一六三、五〇〇
大洋兌鈔票 一〇〇、〇〇〇
大洋兌小洋 一一五、八〇〇

經理部啓

撫順分社啓事

逕啓者敝分社爲便利定閱本報諸君起見特聘曹浙夫君爲本報撫順分社千金寨經理住趾撫順千金寨電報局內日電話二四七四番俟後千金寨如有定閱本報及登廣告請向曹君接洽可也特此佈告

撫順驛千金大街 滿洲報撫順分社

遺失錢摺聲明作廢

啓者敝號在東三省官銀號自來往錢摺於交款後一時不愼覺將該錢摺遺失當已呈報官銀號請爲作廢無論中外人士拾得該摺作爲無效恐未週知特爲登報聲明以作根據

新台子廣泉公啓

二十世紀的老年人、眞是福氣！他可以享受到預想不出的幸福。他那裡知道一張留聲機片可以唱出戲來？他那裡知道一瓶味の素、可以製成許多滋味絕美的佳肴來？

味の素
（味之素）

M—260

長春 益發合機器 麵粉 油房 廣告

自環海通商經濟日展本號鑒於東省爲產豆麥之區特爲提倡實業起見在長春頭道溝高砂町建築大規模之麵粉工廠裝置精良機器製造各號麵粉馬頭爲商標在農商部註册選派經驗人員採選優良原料聘請高等技師悉心研究精益求精出品優美價格低廉行銷各埠久爲中外人士稱贊茲爲擴充銷路起見凡遠地商函定購必特別待遇以廣招徠備有各號標品函索即寄並批購者尤能格外從廉恐未週知特登廣告倘荷惠顧無任歡迎

並在長春頭道溝吉任町建築機器油房本油房工廠製造豆餅豆油品質純潔保管合格屢獲博覽會優等獎價値公道取利極輕

本油房日本電話二八四 電話三五〇四

東三省官銀總號廣告

開設年月 前清光緒三十一年十一月

資本 二千萬元

業務要目 各項存款放款滙兌及普通銀行一切營業并代理省金庫

總分號所在地 總號設在遼寧省城大北門裡

各分號所在地遼寧省城西華門、小西門、瀋陽日站、營口、安東、大連、錦縣、孫家台、公主嶺、山城子、通遼、新民、遼陽、鐵嶺、西豐、昌圖、遼源、四平街、八面城、洮南、通化、海城、蓋平、新立屯、法庫、遼中、東豐、西安、新賓、海龍、復縣、莊河、鳳城、岫岩、寬甸、本溪、撫順、郭家店、范家屯、綏中、興城、西錦、義縣、黑山、北鎭、彰武、盤山、台安、桓仁、臨江、輝南、柳河、康平、輯安、長白、開通、雙山、開原城內、田莊台、洮安、清原、吉林省城、哈爾濱、長春、延吉、寧安、一面坡、雙城、黑龍江省城、黑河、綏化、安達、呼蘭、上海、天津、北平、山海關、昌黎。共計分號七十八處

總號貨棧地點 大西關倉庫

總分號營業 每年一二三四五九十十一十二月份每日上午十時開辦下午三時止 六七八月份每日上午九時

有無線電報掛號 總號一二三五〇

電話 總號總辦公室中二八〇二 總務股中二八四七 日二三〇八 經理辦公室中二七六七 營業股中二九九六 日三五九〇 出納股中二七六六 庶務組中二七八一 傳達室中二八六一

腎病留聲機

某嘗患風濕骨痛・腰痠背痛・手足痲痺・痛楚萬狀・逢人便道・人嘗之爲腎病留聲機・蓋風濕骨痛之起・直接由於血液不清・間接由於腎臟不強・因腎臟爲澄清血液之所也・欲防風濕・先須强腎・欲圖强腎・請服第威德補腎丸・

各大藥房均有出售

第威德補腎丸

哈爾濱

下江各縣之駐軍 奉命集中依蘭
秣馬礪兵出發尚待後命 地方防務責成警團負責

賓省府以吉林方面已令于險舟率軍出動五常爲抵抗計除所前各軍均分佈有相當預防外又電令依蘭鎮守使李杜將所轄各軍積極整備 李氏奉命後已將下江各縣駐軍紛紛集中依蘭 秣兵厲馬待命發關于各縣防務李氏已出責成地警衛負責云敬

商民遠徙 官方鑿隧
賓縣之近況

日前據賓縣來人云該方自吉林飛機投彈炸擊後商民異常恐惶除鄰近機關住戶逃避十室九空外近日市面蕭景頓呈悽涼而該方之巨紳大賈咸以哈埠爲桃源樂土紛紛賃租大汽車來該地避險賓省政府爲預防飛機投彈轟炸萬不得已之緊急關頭乘鑿一極堅固之大地窟以爲避險場所如遇飛機到時一方面佈置武力抵抗他方面將文官職員悉入地窟避險以資萬全云

張處長就職 撤銷總隊部
偵緝隊仍歸探訪局管轄

東省特別區警察管理處所轄之保安隊在王瑞華時代曾組設保安總隊部以資便利統制管理所屬保安各隊俟後特警偵緝隊亦由探訪局劃出歸保安總隊部直轄茲者王瑞華辭職當局委金榮桂接充金氏就職後仍按舊例將總隊部取銷各大隊仍由管理處直轄偵緝隊再仍爲探訪局云

張長官夫人 捐欵五千元

中國慈善聯合總會在濱江設立冬賑施米場以來十日施米一次已屆四次矣乃貧民逐次增加竟達三千餘戶大小一萬三千餘人合大口七千餘人仍源源不已計每次需米一百八九十餘石該會力原綿薄先既勉爲支持今已勢窮力促迫將停頓當此呼籲求援莫應之時忽蒙張長官之夫人聞之惻惻以數年私蓄五千元捐助該會濱江冬賑俾繼續進行不至中道而止如此善舉豈特得救萬餘人之生命並可引起闔閭之熱烈慈善者眞女中之堯舜萬家之生佛也

商業不振中 請求減等級
轉請稅局核辦

近來哈商因感受時局及金融之影響異常蕭條市面各商均無利可言不過支持而已而各商之等級所納之捐稅依然如故苦常此以往實屬無力應付故日來哈埠道外慶裕號大來裕魁昇堂等商號紛紛呈請濱江市商會酌減等級以資救濟而維商艱等情濱江市商會當局以哈市商業不振舉凡皆然已准各商之請備文轉稅捐局核減以明公允云

積欠計算書
限期編造呈報

東省特別區教育廳自民國十七年積欠全區各校職員薪俸曾經各校組織索薪委員會討索因之該廳亦組清理積欠委員會積極清理現已結束通令各校將十七年份經費支出計算書呈報以便查核支付俟經各校呈報之計算書多有支收數目不符者當由教育廳發還令將錯誤各點限一星期內更正另行編造呈報以憑考核

三岔河

飛機投彈 炸商民
死者四名 重傷者數人

距南五顆樹地方月之十日忽由東南來飛機一架盤旋一周在街外拋擲二彈均在空中炸裂人物未傷聞爲某戶對機連射二槍機復高飛旋回三四匝先後共投十二彈炸死商民四名犬馬各一輕重傷者數人惟功信泉院內投二彈未炸事後化吉錢三萬吊僱人持送關帝廟內存放云

吉林

熙長官體恤民艱 嚴禁軍人抓車
通令各部隊如公用車輛 由公安局代爲給價僱用

吉林省長官熙洽氏現查本省各部隊往往私自抓車民不聊生茲爲體恤民艱以重民生起見於日昨通令各部隊嗣後如需公用車輛嚴禁私自抓車均由各縣公安局代爲僱用然後公平給價以免擾民迭則重懲不貸仰即遵照切切此令云云

第一旅所屬之 第一團出發

吉林省警備第一旅所屬之第一團現奉上峰命令於日昨由該團臺洪讓團長親率所部營連由吉出發剿匪歸來無定云云

維護省城公安 開勤務會議

吉林省會公安局[illegible]善一局長各科科長勤務督察等開會討論勤務事宜以利通行及至午後一點始行散會云

宋營長保安
晝夜如防大敵

駐站陸軍第三營營長宋永梓氏近以胡匪徧地該營長不辭勞瘁晝夜派兵巡街四周夜設常卡當冰天雪地之中又能親身查卡如防大敵夜夜無間因此本站商民賴以安中外商民受此充分保障無不口誦生佛云云

鮮民由榆樹 來本站避難

月之十四日午下有乘坐大車四五輛之韓民由榆樹縣東南搬遷來岔按本地習慣人民搬家均以春天爲例值茲降冬嚴寒之點並非遷居之候該等遷居係避匪難兵患云

本溪

愛國號飛機過溪

事變後日本國內市民感關東軍之辛勞遂發愛國之至誠由全國市民自動的集資特要飛機二艘以赴滿處慰各便洲勞軍士刻已製造完成命名爲「愛國號」日前十五日到溪緩翔空中距地頗近故仰視清楚製造至爲精美觀者無不稱贊聞看向奉天等處翔駛慰勞關東軍諸將士以表國民愛國之熱誠云

開原

村長被暗殺
凶手不知誰何 由會出資撫恤

本邑南大南溝村長尤子香日前被人暗殺兇手不知誰何而其子尤玉堂竟將該會控告經檢察處檢察該會中人實無可疑之處其子仍不完結後經鄉村多人調停以尤子香生前充當村長多年不無成績可言該會出洋五百元以作身後仰事俯畜之資該會恐訟則終兇逐亦認可聞者莫不曰尤子香爲大南溝之虎而冠者其子亦不弱乃父云

官銀號委任 長春電燈廠長
孫紹章已前往

吉林省永衡官銀號總辦劉芬氏現查長春永衡電燈廠廠長出缺遺席重要未便虛懸遂於日昨發表委孫紹章爲電春電燈廠廠長以專責成孫廠長已於日昨到號謝委前往履新云云

省城警備部 參謀長委定
劉鴻慈已視事

吉林省城警備司令部齊知政司令現以該部成立多日所有參謀長一席尚付缺如應委任以專責成向重職責遂於日昨發表委劉鴻慈爲該司令部上校參謀長劉參謀長當即拜命到部視事云云

王廳長違和
由熊秘書代行

吉林省長官公署民政廳王敬生廳長現因安牘勞形積久成疾因而致躬違和據醫生診斷非靜養恐難效王廳長遂於日前伺長官掛准病號督以資修養所有廳務暫由該廳秘書熊希堯代拆代行俾免昨遺云云

第二旅司令部 移入經理所

吉林省警備第二旅李維一旅長現以該旅業已編制就緒所有司令部址亟應採定以便公遂於日昨採以省城三道碼頭西前經理講習所爲部址全部移藏開始辦公云云

第五中學招新生

吉林省立第五中學校現擬招考初級中學新生一百六十名以資造就招考資格限高小畢業領有合格證書者報名期限自二月一日至考試前一日止考試日期第一次二月廿七日上午八時起第二次三月五日上午八時起至考試科目爲國文算術常識口試望有志學子盍興乎來云云

瑣聞

△商號信用喪地

（瓦房店）本埠各商秋季生意略見進展錢法仍然奇緊現屆舊曆年關在即各商均備辦麥面以備農人應用至所購抱孩面粉係由大連某好商處購來數千袋瓦埠各商與該商原訂期面價格平和時下抱孩面價日增高至期無抱孩而交付該好商頓起夕心在連購買抱孩面袋裝成雜牌面粉充抱孩面粉本埠農人購用該號抱孩面咸爲充牌面粉想該號不但與交好家信用喪失且購食者亦怒罵該商之不仁也

△放花會之殷鑑

（海城）轄界咸王寨住戶劉子良前在該屯曾私設會後被人告發及縣署派人緝捕時劉某已聞風遠颺不意於月之十日被新任四區分署長楊佐臣將其捕執送縣當經孫縣長科以徒刑二年又六個月併罰現洋八百元就便送教養工場度其罪徒之生活然則放花會者亦可以作殷鑑矣（青）

△寶玉改名花玉

（遼陽）邑平康里二等妓館怡紅院搭住妓女寶玉今已改名花玉由營來遼新張艷幟而門前車馬頗不冷落想係待客周備之所致歟

△農車漸復原狀

（遼陽）前因日軍用車農人畏懼以故月餘車馬不敢進城各商均感困近來漸就復原各商亦頓形熱鬧

△飭拿黑紅寶局

遼陽近以世面蕭條金融緊固故其一般無賴之徒奇想天開乘機在車市商場等處設立黑紅寶局每日蜂擁蜻集呼二喝三執麥會以當茲冬防吃緊之時深恐宵小混雜其間于昨飭警察各分署着意查拏以防不虞而維治案云一署局員李遠三於昨帶警查勤至市街擊破黑紅寶犯等四名遂即帶回警署略爲訊問即送警務處訊轉法辦云

△公安注重火警

（吉林）省會公安局以風高物燥最易發生火警省垣地濶人稠煙火連綿日不斷發誠恐發生火警發生不測亟應注重職責攸關未便放棄遂於日前通令各分局一體特飭民住商戶嗣後務須嚴防違火重則懲不貸云云

△省垣天氣反常

（吉林）省垣左近自入冬以來大氣即行反常不料茲屆三九氣候仍然溫和不似往歲之寒冷每年此時滿水成冰而今年其至實間解凍大江龍口未封幾至開溜足見天道之反常以致吉敦路線有瘟疫發生勢將蔓延望居民其於飲食起居格外珍重愼勿忽視云云

△不還債務潛逃

（農安）第一區前分所長關杰滿由吉省立警察教練所卒業後來農前所長孫蔭棠委爲城一區分所長詎關到差後志得意滿縱性妄爲卒因勒贓枉法被撤追交卸時始現出眞相除外欠不計外尚虧公欵若干繼任者即欲請求押追幸某人代爲擔保容其回家措欵詎伊素無信義此次容心累人一去不返旋聞伊又在某處又當警差擔保者及各債權人紛紛函電催索關竟以巧言搪塞言容日暫必加利奉還未幾因隱匿贓物被懲伊畏罪逃遁多年無信日前不知何故來農改換姓名希圖避債因面貌不能改變何有識者故各債權人漸集迫索欠債伊仍支吾故逢彼之怒打嵐交加勢欲鳴官究辦伊忽啓合垢向衆泥首百拜婉言哀求翌晨必還又信伊盟山誓海遂暫放鬆伊乘隙復遁去云

△讓妻不能讓財

（農安）有工人某不務本分終日胡吹亂道大言不慚自稱百能故藉此欺哄詐騙不知者往往受其愚弄見其奇形怪態似勢役豪奴又象某妓館之夥友其實百無一長眞禽獸不如也其妻秘密賣淫生活因憎其父礙眼故下逐客令忍使殘年生父於冰天雪地各門乞討卒致凍餒而死有子如此何如無子爲慰也日前與妻奸夫某合資販賣違禁因分紅不勻先行口角後復抓打大言吾妻能讓你錢可不能讓你好事者排解皆笑斷肝腸伊尙穢言數語恨罵不休云云

△燒柴突然漲價

（農安）本年雖旱澇不調其實僅小麥元豆微歉收其他糧石穫收不減曩年本年春夏秋三季銀根柴均甚行平穩雖金融奇緊錢法毛荒以故百物昂貴而一般貧民度此艱難歲月省吃節用勉延餘生彼時胡之不但無凍餒葬身溝壑且無爲飢寒所迫挺而走險者詎自政變後僞銀行暴漲而柴米價仍舊不料近日柴忽騰漲貧人不愁釜上而爐灶下且際此嚴寒柴米爲人民養命之源缺一不活有地方責者若任其騰漲不加限制貧民必至釜底生坐鮮有舉火者矣

△祝融光顧磨房

（鐵嶺）東關孫磨房於日昨晚九時許突然起火當將市房五間焚化並將豆餅燒燬後經消防隊趕到始行救滅云

△美孚油又運回

（四平街）開鐵路人云近來之美孚洋油乃向回轉運停止出銷連日火車上掩運此貨者頗見踴躍以此之故多有備存居奇者以待日後缺乏可以多獲厚利至于回運之情由則不得而知矣

△學童城上聚賭

（金州）城壁上東南隅魁星樓西側於本月十五日午前十一時四十分許有學童關人年皆十二三歲內有頭帶某學堂帽章者三人席地而坐牌九作賭一條約銅字角餘逃學輟讀寸陰可惜望該學童之父兄者鑒

△發現女拆白黨

（開原）本縣城內糧市東南街有一住戶關長久其母張氏其妻王氏其妹關振清設立拆白黨部暗操皮肉生涯時常赴站裏田店每日在開街冶遊賣俏飛眼弔棒引誘一般無知之徒受其圈套查黨女關振清年二十許前在文光學校肄業略通文字在十三歲時情竇已開娀入城北袁村正之子爲妻未待門又許過給北山八旗李校長爲妾先姦後娶於民國十八年冬月間始行過門娶有年餘骨料關氏老幼良心大變呈控法廳請求離婚又僞嫁曹某係當警士積蓄一百餘元竟被該黨拆盡始將曹某誘出入僞嫁紀看守兵不日亦是如此今春又將城內稅局張某勾引入網豐其西關廣逢泉燒鍋財東喬老西子得其二人一網打住該黨女復起不良之心暗設毒計陷喬老西子强行逼姦雙方業已呈訴在案惟張某與拆白黨女關振清相度半年有餘耗費大洋六百餘元該關長久及其妹其母其妻狠狠爲奸訪查張某財政困乏並且無事群黨遂即使出毒辣手段以惡言相對張某見景不佳立時脫離關係如不跳出苦海將有性命之憂此種狠心狗肺人面獸心喪盡天良之婦女望各界人民務受其騙云云

具眞正之化粧美令人醒目歡心……予以徹底之化粧美者厥惟白粉

最進步之白粉爲

雙美人牌面粉

クラブ石鹼本店舗製

横濱正金銀行

大連分行
代表電話三一六一番
專用電話六〇一五番
宿直電話四六二七番
海關稅取扱所

本店 横濱
資本金 壹億圓
積立金 壹億壹千六百貳拾萬圓

支店：中國 日本 歐美 滿洲 東俄

東京、名古屋、大阪、神戶、下關、長崎、青島、濟南、天津、北京、漢口、上海、香港、廣東、牛莊、奉天、開原、長春、哈爾濱、徐東閣基、西貢、加爾各答、新嘉坡、蘭貢（額爾一達拉）、馬尼拉、斯拉雅、馬蘭、巴達、孟買、中蕃克布、倫敦、里昂、漢堡、斯阿雷基散比、買伍基約時、羅斯安接魯突爾、紐得、利亞嘉尼雜旺、桑卍、斯列斯斯、夏育遼

金州、營口、皮子窩、鞍山、奉天、小西關、公主嶺、范家屯、長春、吉林、撫順、本溪湖、安東、興隆街、新義州

株式會社 滿洲銀行

大連市伊勢町六十九番地
電話代表四一二一番
振替大連三〇三番

資本金一千萬圓
頭取 村井啓太郎

支店所在地

中國銀行

大連支店 營業……關於銀行一切事務

營業時間 上午九時 下午四時
電話 四三八九、四五九七、五九九九、八七七
海關收稅處

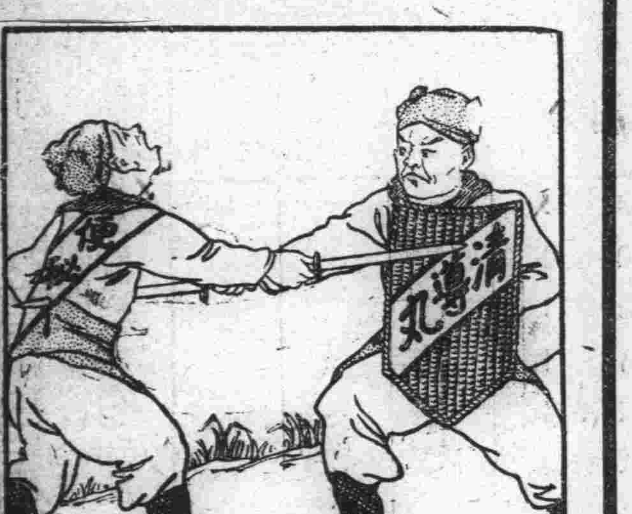

勢不兩立

便秘與健康

凡人患便秘即是打敗仗不特健康無望而且危疾因虞良以內臟廢料充盈病菌繁殖滋易君苟欲眞康健清導丸正是良朋閒嘗吞服一二所有肝陽胆鬱口臭面疹頭痛神疲疔瘡痔疾均莫能侵豈不善歟

浙江臨平開泰莊陳君邦基云「鄙人前患便秘以致百病叢生心甚憂之而遍藥無効後知清導丸之功乃試投之不數日其病若失自是身體壯强曷勝感佩」

清導丸各藥房均有出售或直向上海江西路四五一號韋廉士醫生藥局購取每瓶七角六瓶三元五角郵費免取

韋廉士紅色清導丸 PINKETTES

消閑世界

往古之墓（知非）

某農人耕於野，忽地陷一大竇，入而視之，見屍骨一具長大非凡，及漆燈磁碗數事知係古墳，遂將牲畜與來耜送回家中，親自手執鐵鍬，復將古塚修起，孤塚巍然，又爲之立一碑碣，書曰往古之墓，每於春秋兩季上塚時必特祭掃，久之若祖墳焉，鄉里之人，見其舉動如此恒以爲鬼笑之，而某虔誠終久不改，也某三子皆業農，唯長房生孫一，年尙孩提，姿質頗能農之子恒爲農，乃其常也某翁獨不然，自謂諺云，三輩不讀書，即與畜類無異，子旣一誤，而孫不可再誤，無論其家寒如何，必使之讀書，將來可改換門庭，孫名煥文，至七八歲，便令其入塾從師讀，待年稍長，以村塾不堪資造就，遂商請大家與，合聘一先生，覓得良師始能訓教好徒，邑中名儒某請來主持西席，同學三人，從之而學焉，某待先生極盡誠敬，先生亦熱心教授日月不居，光陰如箭，轉眼煥文之進德修業，與年俱進矣，是歲科考至，某翁問先生曰，小孩今歲，可否使之考試，得悉場中之規矩，師曰可矣，縣府試過，雖未獲名列前第，然所取之次序，亦不甚遠，至院考入場，忽昏沈睡去，追醒後見兩文一詩，均脫稿矣，遂照稿上卷收拾畢繳卷出場，及榜發，已取中矣，先生閱其稿，清利醒快，字句老到，私謂該生素之文筆，吾常責其欠深，今場中之作，大異夙昔此眞令人生疑，或有功名應得，福至心靈耶，亦未可知反覆展閱，愈覺其異，問之煥文曰，實對師言，予進場後，忽困上心來，不知不覺睡熟矣，夢一老者曰，盍快作文，此豈爾困睡時耶，予問老者貴姓，老者但笑答往古之人，醒見此文在案，遂爲上繳卷，實非學生自作也，師曰，爾心亦太笨矣，豈不知爾祖春秋所祭之墓乎碑石之上，大書特書者，非即往古之墓四字乎，嗚呼，有一施即有一報，人事如此鬼神豈能獨爽，爾之功名，爾祖之所積也　好爲之勿懈

國民黨的結晶

國民黨的皇太后宋氏，爲了鄧演達宣告死刑，大發不平之鳴，國民黨的子孫，便有綏和的倡議

黨皇死，後大位，本應當太子孫科繼承大統，足登九五，乃蔣氏竟敢纂位，今日仍須黨子復辟黨親蔣氏爲行大元帥事這也就平和了，一般黨臣總算忠於黨皇，不過黨國舅子文氏，辭去財政部長，略有點難乎爲情，然而外甥是元首，妹夫是元帥，不久仍然開復原職，這便是黨皇三民主義的結晶

迷岸記（續）（尹鼎成）

『六脈』也，曰，夫五色者，『青、黃、赤、白、黑』也，五音者『宮、商、角、徵、羽』也，五味者『苦、辣、酸、甜、鹹』也，六脈者，即『心肝、脾、肺、腎、命門』各部之『虛、實、賊、微、正』所主之『風、寒、燥、濕、暑』也即六部脈之『主、客』相宜與相反也，此所謂『有諸內必形諸外』，誠之不可揜也如此夫，嘗見一般庸醫，當治病之先，惟以三指附脈，按摩須臾，即云得之矣殊不思脈理邃奧，內隱若絲躍躍微動，忽隱忽現，時去時來，若稍以疏解，則極難辨認清楚，辨認不眞，自以爲是，誤投藥劑，則立殺生人爲害之烈，可勝言哉，譬之鳥獸然，家雀與山雀，而形同孿體，家犬與野狼，而形帶依稀，若夫『指馬爲鹿以鼠作鼬，割雞而用牛刀，綁虎而用貓索』，豈不遺患無窮，爲禍匪鮮，究其舉錯莫不相同而類此，夫治病若未有不僨事者也，治國治病而專取乎『一切』之丁，惡乎舍去『望、聞、問』三診之法可耶，夫『切』乃四診之末，若舍去『望聞問』而徒恃乎『切』則四診之法，失去三矣是尤舍其大者，而就其小者是『不揣其本，而齊其末』者也，四診不備，則謬而不精謬而不精，則害人匪淺，輕忽草率，莫此爲甚，且用兵與用藥，『一決不可膠柱而鼓瑟』刻舟而求劍』夫兵不在多，而貴乎眞，藥不在多而貴乎眞如烏合之衆，糠粃之類其與病無補，與國有害雖多亦奚以爲，夫用兵者或以少而制勝，以弱而敵強則勢取乎『犄角』之形，與夫『埋伏及反攻』或『潛師以渡，背水而戰，破釜沉舟，殺敵致果或『陽爲示弱，或陰爲乘虛或置之死地而後生，或置之亡地而後

日本詩人新年之唱和（五）

壬申新年（樂堂　下村　享）

陣雲邊月若爲情，曆改今朝感亦生，想到瀋陽傷病士，醫方我亦欲長征

辻澤萬水曰，語意沈實，有氣有骨

曉雞聲

坐聞雞唱淑光催，膈膊春水裂又摧，青旦波恬瀍浦曉，斯聲直展瑞輝來

辻澤萬水曰，穩健而有餘情

壬申新年（霞邨　阪上　達）

風光萬里入新年，水郭山村曉瑞煙，淑酒傾來添意氣，晴窗先草遠征篇

辻澤萬水曰，清秀而有意氣

壬申新年（桃蹊　荒木　盛英）

鐘聲百八入新陽，已見東天放曙光，未識人投名刺去，每逢春首興偏長

辻澤萬水曰，典雅可誦，亦昇平之餘澤也

曉雞聲

宸題賦罷不堪歡，便覺吾家瑞氣攢，三唱雞鳴天字白，向人寧用問平安

辻澤萬水曰，使日事自在，亦才筆也

詞訟見聞錄（一三三）（善亭雜俎）（說部之二）

石有德呈控古廟

某縣某村，有石有德者，家素貧寒，娶妻王氏，人極賢良，不欲其夫，老守田園，永無出息，因勸其夫出外，作些生意，賺些金錢，吐口惡氣，免使人呼爲窮鬼，於是夫聽婦勸，出外營商，石有德原來有能，營商數年，賺得紋銀若干，變作金條數枚，以便取攜，收拾回家，遇水乘船，遇陸乘車，不數日至家，時已黃昏，村邊一古廟，半廟臺小憩，心生巧計，欲試其妻，以爲吾妻賢良，食貧甘賤，口無怨言今我營商，賺得多金，固對起妝頭人矣，倘我賺不著錢如季子之金盡裘敝，空手回家，吾妻再能無怨，再能食貧甘賤，不效蘇妻之不下紝眞算賢良，可無愧色矣，天陰月黑，四顧無人，悄悄將提包藏之廟中，一人藏物，十人找他不著，似此藏法，人誰能偷耶，藏訖回家，其妻賢良，到底賢良，見夫回家，喜出望外，旣見君子，不我遐棄，並不問賺錢與否見夫妙手空空，仍是歡天喜地，無怨無尤，其夫自覺而倆，終以實告，欲去取來，其妻曰，時已三更，天陰月黑，諒無人知，必無人偷，明日取之，亦不爲遲，誰知屬垣有耳，隣家呂小二，鬼鬼祟祟，夜出喂驢，見石家燈猶未熄，竊往窺探，聽悉一切，先往古廟，伸手摸得提包，攜之而去，石有德以提包在廟，放心不下，天未明，急起往取，伸手一摸，提包已不翼而飛，急躁欲死，其妻曰，賺著錢，就說賺著錢，未賺著錢就說未賺著錢，我何曾怨汝，汝何必撒謊，以欺我耶，有德聞妻言，更是急躁萬分，曰，明々寄在古廟，人無知者，必神所爲，神而偷人，神而不神，偷我數年，所費之光陰，所出之汗血，使我無顏對妻子，無顏對親鄰，我與神何能甘休，乃具一呈，呈控古廟，其呈詞如左

具呈人石有德，年二十六歲，係治下民，住某々村距城若千里，爲見財起意攜竊提包，懇請究訊，以懲淫昏，而清妖孽事

騙！

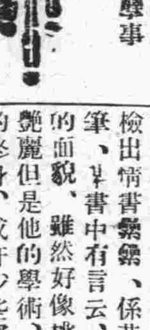

海上煙浮五色，香吐六銖，莠徒雜出，騙術日新，各報不惜篇幅，屢屢披露，蓋其苦口婆心，恐人之重蹈覆轍也，我友須明芳女士，最近亦受騙，其騙之新穎，確係聞所未聞者，女士卒業於民權公學，乃父早世，僅遺一母一弟，無恒產，不克繼續升學，經吾友徐庭星之介，任信明廣告畫社師之聘，荷初月旬，其母覓爲虎疫所乘遽歸道山，物質方面，乃益感竭蹶，不得不於業餘兼職以資挹注，奈今者人浮於學欲得適其時，符其學之位，久覓不獲，偶閱報章，有徵求公館畫師之廣告，其條件爲凡每日晚間，時至八時有之女畫師，能操滬音者，請駕臨某路某里某號與某君接洽，女士以爲良機至矣，乃偕伊弟往，以探究竟，則先女士而至者，已有多人，然若輩之容姿，皆遠遜於女士，徵求者某君，即舍多人而欽女士，招待之殷勤，殆難言喻，囑留通信處而辭之曰，女士大才，必不致汰惟一時難以定奪，三日內奉覆可也，女士詢以薪資，則日俸二金，月可六十番，乃欣然返，果也綠衣人，人某日，晨携書至，好音見報曷勝雀躍，且字裏行間流露深佩女士之意，當夜起始教授所者授即昨日之某君大恐，恐某君已窺丹青之奧已力或不勝也，然某君不稍作態，孜孜向學，女士心乃大定，如是半月，師生間情感頗洽，偶於某君書簡中檢出情書纍纍，係某君師手筆，書中有言云，須女士的面貌，雖然好像桃花般的艷麗但是他的學術，對於你的終身，或許少些幫助麼，以上諸言，係照錄須女士來函中者，女士大驚，向某聲明，職專教授，並無其他關係，某君婉言勸從，約期訂婚，女士堅持不允，索得車馬費十金而歸，計任教凡十有六日，翌日囑乃弟往探，則已有召租告白，張貼其門中秋節日女士過某君於北四川路，尤挾某女，似係熟識之某畫師云

殘的海棠

滲日的狂風啊！
吹殘了那可愛的海棠，
不是從前那樣美麗驚人惶！

那片片的殘花隨風而飄舞，
片片的殘花呵！
飄飄悲悲的天涯海角，
何處是你的歸宿！

枝頭已顯了不是從前的蓊鬱
葉已黃了不是從前的油綠，
還有已落的枯葉在飛舞，
海棠呀你責甘受狂風摧殘，
不與那可恐的酷嚴的狂風爭
鬥！

千鶴年（蘇功）

襄平王生，字鶴年，邑北名士也，於光緒初年，父母相繼亡，無所依，乃設帳於村中，備得童蒙六七人，足食而已，然生以才名頗重故四方文人，頗器重之，而生品不能，時村富戶張姓，有女固執，落落寡洽，欲貴之而乃商諸女，於是女亦樂從乃懇其知己，有徐賀伉者，求頗妍，因羨生之才，欲妻之爲，生推以家貧，不允，乃能一日，夜夢神人示曰，汝將來必有文字之災若配以蛇夫人可免，醒後，甚異之，乃將所夢告徐，徐聞言，欣然起立曰，大喜成矣，生問故，乃曰，張姓女正屬蛇也余當往告，必諧此而別去，生無法阻止，但聽其所爲而已，女名惠秋，精於女紅，于歸後，侍親甚篤，女視家貧，親操井臼，生益喜，將及半載，女以操勞得疾，尋病卒，生哀悼愈恒，誓不再娶，但家徒四壁，無法卹生，幸女父憐其貧，日給日供，得以不死，宣統元年，生得狂病，譏人罵世之語，時出其文，適補爲州官得閱其作大怒，乃命左右拘生，至其家，偏搜不得，詢諸鄰人，俱言不知，惟昨夜聞生院有車馬聲，繼聞女子言笑聲，但以爲親視，並無何異，移時乃聞車馬聲由院中出，方始寂然，天明，有赴生處詢異者，則生已杳如黃鶴矣，聞者莫不稱異焉

厭世者（續）（活石）

志明兄，現在我明白了，你已先對於我的勸告，我彷彿是由黑暗之程途中，本向了光明，我改掉了從前對於你的認識，我從前不過是認你爲瘋顚，現在方始的確底，使我知道你是超人，你受過了種種的魔難，如同你所信仰的耶穌在高山上受了撒但的引誘，總然你在人世裏，得不着任何的名利，但是在天爵上，終於是能得到勝利了，你萬不要灰心喪志，人間的活劇，總須閉幕的，請看麼西的精神，寧他可和上帝的百姓同受苦害，也不願暫時享受罪中之樂，他看爲基督受的凌辱，比埃及的財物更寶貴，因他想望所要的賞賜，他因着信，就離開埃及不怕王怒，因爲他恒心忍耐，如同看見那不能看見的主，人沒有信心，是不能看見上帝的，你要打算享受淸潔的宗教生活非得早夕祈禱不可，雖然是你來信說你的魔症名已經傳了人的耳中，你要努力爲善，並不是恥辱，任憑着別人捏造言詞罵你笑你你要覺得行善爲人對得起看不見的上帝，你就有福了，你又說，你研究文藝與宗教相衝突，固然是這樣我也很相信，但是現代的時代，和十六七世紀不同了，要打算救人，總要先來救己，沒有靈命的牧師也不能產生眞實的信徒但是沒有學識也不能教那自高的人物，人心一天比一天詭詐，你要一點本能沒有，更會使人輕看，你看日今的賀川豐彥如何，他也是信仰主的，並且他又是文學作家，你不必彷徨岐途，還得忍耐吧，你在家庭的宰制，假又棄掉了職業，生活上定要受打擊，還是忍耐下去爲對，路得說，人要是沒有覺悟到神的確是選召他，他要脫避傳道，如同躲避地獄裏的火焰，你對於目前好好努力吧，願主與你同在，警吾手泐志明聽過了信，心裏又在忐忑不定，唉主呵，要打算行善，就得挨餓，行惡就得生存，這是個什麼社會呢，上帝呀，不如你不必來創造世界，唉尤其是生在了中國要不會拍賣良心的人，總得餓死了，啊詩篇第一篇不從惡人的計謀，不站罪人的道路愛不坐褻慢人的座位，惟喜愛耶和華的律法晝夜思想，這人便爲有福，他要像一顆樹栽在溪水旁邊，按時候結果子，這樣的人在世上恐怕要餓死，有什麼法想呢，主呵我成了厭世者了

他的思路走到這一停頓，從門那向走進了支店長他被事務的厭迫，又去寫那複寫的送荷，書去了

一九三一，一一，一三（完）

足下面孔之價値如何

信不信由你面孔在這世界是有價値的凡肌膚潔淨臉靨無疵之輩見之者自易發生好感反之若面疹斑剝瘡癬淋漓厭惡之心不期而起故因此加男女面孔之價値如意膏乃得風行因此膏潤嫩面消毒生肌凡百瘡瘍均可治血於面疹面皰粉刺紅瘰尤見奇功避寧開原萬泰長馬君佩玉云『鄙人面尙發生不少之疙瘩紅點諸藥無效殊覺自慚後搽如意膏未半盒瘰粒全消肌膚光潤欣喜之餘特此鳴謝』

如意膏每匣七角六匣三元五角
各藥房均有出售或直向
上海江西路四五一號章
廉士藥局函購

婦女新藥

聖母靈膏

主治婦女經血不調子宮諸病久不生育一切癆症無不屢試屢驗誠乃當今婦女界之救星保護孕生之良劑

歡迎招募各商埠代理店如願代理者通信面議均可也

總發行所撫順日站　義和謙大藥房　日長電話二七一八番

肺癆病特效藥　三那星　溶解臟質　殺盡癆菌

三那星……肺癆病特效藥出世……
▲▲從前死於肺癆病的都是冤枉死
▲▲目前正患肺癆病的都可以不死
◎三那星治一二期肺癆病——有藥到病除之功
◎三那星治第三期肺癆病——有起死回生之力
◎數千年來名醫不能解決的難症——有了解決
◎數千年來名醫嘆爲無藥的重症——有了救星
肺病不難治……
三那星非奇藥……
肺癆病係肺癆菌一入人體、節節致斷血行之路、種抗酸性臟質以防藥力之侵入、故極難治療、三那星功能溶解肺癆菌之抗酸性臟質、使藥力直達患部而殺菌、故無論一二三期肺癆、均能於短期內克奏奇功！難在不能攻破肺癆菌之臟質保障及結節、奇在可以攻破肺癆菌之臟質保障及結節、由於肺癆菌所到之處、便成一結、且能分泌一切外來！
奉送——最新肺病療養指導書——三那星實驗報告書——函索立即寄贈
上海仁記路三十五號美商愛世開洋行
奉天十一緯路七十三號　美商愛世開洋行
哈爾濱道外正陽四道街口　美商愛世開洋行
▲每瓶定價洋十元
各埠藥房均有出售獨家經理

牙痛藥餅　生乳藥餅

●最新發明
●牙痛靈藥、主治諸般牙痛、五分鐘立刻斷根永不再犯空前絕後百發百中之神奇靈藥
第一生乳神藥主治產婦乳寂不通乳汁不足滴點全無服此藥十分鐘後乳來如湧泉功效神速萬應萬靈
大連德記全棧大藥房代理各埠皆有代售

四洮鐵路管理局

爲通告事查本路與滿鐵洮昂齊克三路協定於二十一年一月一日起開始實行合行連同本路現行四龍直通客車及區間旅客列車行車時刻另列詳表附表至希週知此告

奉龍直通四龍直通及本路區間旅客車隊時刻表

31次 三等	1次 睡車合 各等食堂	27次 睡車食堂 各等		站名		28次 睡車食堂 各等	7次 各等食堂	32次 三等
		16•20	開	奉天	到	12•05		
		18•00	到	鐵嶺	開	10•31		
		18•06	開	鐵嶺	到	10•24		
		18•52	到	開原	開	9•42		
		18•54	開	開原	到	9•40		
		19•37	到	昌圖	開	9•03		
		19•42	開	昌圖	到	9•00		
		21•05	到	四平街	開	7•40		
8•40	11•30	22•00	開	四平街	到	6•30	17•00	12•18
9•33	12•24	22•49	到	八面城	開	5•41	16•03	11•09
9•48	12•40	22•59	開	八面城	到	5•31	16•02	10•44
11•03	13•50	23•58	到	三江口	開	4•29	14•52	9•05
11•18	14•08	0•08	開	三江口	到	4•19	14•51	8•45
12•03	14•55	0•47	到	鄭家屯	開	3•40	14•10	8•00
	15•10	1•10	開	鄭家屯	到	3•18	13•48	
	17•15	3•26	到	衙門台	開	0•59	11•50	
	17•16	3•36	開	衙門台	到	0•49	11•49	
	18•13	4•34	到	太平川	開	23•50	10•55	
	18•25	4•51	開	太平川	到	23•30	10•41	
	19•32	6•00	到	開通	開	22•18	9•34	
	19•33	6•10	開	開通	到	22•08	9•33	
	21•00	7•40	到	洮南	開	20•00	8•00	
	21•15	7•55	開	洮南	到	18•27	7•07	
	21•22	8•02	到	洮南東站	開	18•20	7•00	
	22•00	8•40	開	洮南東站	到	18•00	6•40	
	23•04	9•36	到	白城子	開	17•05	5•37	
	23•09	9•41	開	白城子	到	17•00	5•32	
	0•32	10•45	到	鎭東	開	15•56	4•12	
	0•89	10•50	開	鎭東	到	15•49	4•07	
	3•24	13•09	到	泰來	開	13•30	0•45	
	3•29	13•16	開	泰來	到	13•15	0•40	
	5•04	14•32	到	江橋	開	11•59	23•00	
	5•14	14•37	開	江橋	到	11•54	22•50	
	7•05	15•46	到	昂昂溪	開	10•45	20•55	
	7•10	16•01	開	昂昂溪	到	10•29	20•50	
	8•00	17•30	到	龍江	開	9•00	20•00	

自民國二十一年一月一日起實行　四洮車務處

大連汽船出帆

●開往青島上海（午前十一時）
▲大連丸　一月廿五日
▲奉天丸　一月十九日
▲長春丸　一月廿二日
●開往天津（塘沽止）
▲濟通丸　一月廿二日三時
▲天潮丸　一月廿五日三時
▲天潮丸　一月二十日一時
●開往台灣
▲富丸　一月　日
▲大山丸　一月廿二日
●開往香港
▲長順丸　一月　日開大連
▲英順丸　一月十九日開旅順
●開往登州府龍口
▲龍平丸　一月廿二日後六
●開往名古屋
▲東崗丸　一月　日
▲永安丸　一月三十日
●開往門司阪神
▲煙台丸　一月廿九日
●開往敦賀伏木新潟
▲河北丸　一月　日
▲菊桐丸　十一月　日

大連汽船株式會社　電話四一八五番
專屬貨客經理店　大連市敷島町永和公司　電話七八六八・七二七八
阪神航路專屬貨物經理　澤山兄弟商會

CK政記輪船出帆

●開往芝罘　▲永利號　一月二十日
●開往青島　▲廣利號　一月二十日
●開往上海
▲成利號　一月　日
▲茂利號　一月廿九日
▲昌利號　一月十九日
▲廻安號　一月十九日
●開往香港廣東
▲豐利號　一月　日
▲順利號　十二月　日
●開往芝罘香港廣東
▲泰利號　一月廿九日
▲中華號　一月廿二日
●開往登州龍口
▲公利號　一月十九日

政記輪船股份有限公司　電話四一四一

惠通行出帆

●開往芝罘威海仁川　▲利通號　一月廿一日
●開往芝罘　▲福壽丸　一月十九日
●開往門司宇治尾道　▲照國丸　二月　日
●開往若松佐伯　▲松浦丸　一月　日
●開往上海　▲神祐號　一月廿一日

惠通行　大連市加賀町三〇　電話六一一七　六一一八　三八五一

日清汽船出帆

●開往青島上海（午前九時出帆）
▲唐山丸　一月廿九日
▲華山丸　一月廿二日

日清汽船代理店　大阪商船株式會社　大連支店

大阪商船出帆

●開往天津
▲河南丸　一月廿七日
▲武昌丸　二月三日
▲貴州丸　一月廿一日
●開往橫濱
▲武昌丸　一月十八日
▲河南丸　二月一日
▲貴州丸　一月　日
●開往門司神戶大阪（午前十時）
▲貝加爾丸　一月廿八日
▲哈爾濱丸　一月十九日
▲香港丸　一月廿五日
▲烏拉爾丸　一月廿二日
●開往上海福州基隆高雄
▲福建丸　一月卅日
▲盛京丸　二月六日
▲長沙丸　二月十七日
●開往歐洲　概不乘客（掛上海香港新嘉坡）
▲阿杜拉斯丸　二月一日
●開往紐育（神戶四日市橫濱經由）
▲幾內丸　一月十三日
●開往北米（夏德爾他島）

大阪商船會社大連支店　電話四一三七番
●乘船切符發賣所　日本國際觀光局大連伊勢町案內所（電話五五五四）
同沙河口出張所（電話七〇三四）
哈爾濱案內所　電四七八八
營口案內所　電三七六八
撫順案內所　電二五四八
奉天案內所　電一九一四
長春案內所　電三三九三
●乘船切符取次所　大連市伊勢町　滿洲旅館協會（電三六八二）
●專屬荷取扱所　大連山縣通　國際運輸株式會社　大連支店
●驛荷扱所　電話三一五一番　電四八〇二
本社左記之商號辦理內地港連絡收發物貨並發行貨物引換證　奉天營口公主嶺鐵嶺開原四平街長春吉林哈爾濱其他

近海郵船出帆（大連）

●開往神戶大阪橫濱
▲勝浦丸　一月廿八日
▲淡路丸　一月廿二日
▲玄武丸　一月十三日
●開往天津牛莊
▲相模丸　一月三十日
▲勝浦丸　一月廿三日
▲淡路丸　一月十七日
●開往基隆高雄
▲神州丸　一月十七日

阿波共同汽船出帆（大連）

●開往芝罘威海青島　▲十六共同丸　一月廿二日
●開往芝罘威海青島　▲廿一共同丸　一月二十日
●開往芝罘威海仁川　▲廿六共同丸　一月廿五日
●開往仁川鎭南浦　▲長山丸　一月廿四日
●開往天津　▲長山丸　一月十九日
●開往芝罘　▲十八共同丸　一月廿一日

阿波國共同汽船株式會社　大連市山縣通　大連支店

日本郵船出帆

●開往歐洲
▲的拉國阿丸　二月八日李浦
▲對馬丸　一月十五日淡堡

大連

舊年末四警署益努力 不眠不休實施聯防

已決定自一月二十日起實施之 一般中日市民亦必要自加注意

例年新舊年關、必有幾次搶案及劫路案件之發生、而一般市民在此期間莫不恐慌萬狀、每至天晚、即早閉戶、預防未然之不測、各警察署亦有鑑及此、往年在此時期剏印傳單大書預防宵小及惡徒之蠢動、恐怖於管內各商民住戶喚起、人人有防備之印象、藉使宵小弭踪匿跡、查自實施以來、成績頗佳雖然仍有陽奉陰違者、致被搶家數仍然時有所聞、本年中因有時局之關係、此等不良份子、不免由北地踅入、乘機滋擾、有碍市面之治安、各警察署、爲期市民高枕無憂計、數日前曾由市內四警察署、開催聯合會議、磋商舊年末之聯防方法、除晚間民衆、各自防範外、決自一月二十日起施行之更佈警網於市內、使宵小無匿藏餘地、一日即不幸發生意外搶案時亦不令消遙法外、現在各警察署、正在警戒中、至十五日午後八時許、市外三澗堡之染房舖、又有搶案發生、該當時行搶犯人擄被害者、謂爲三人一起、是否連次在大連市內行搶之犯人、尚不可料總之該等惡徒、若令其逃脫、今後尚不免潛入市內遺憾將來、爲徹底掃蕩計、在旅順署通令於大連各署察署之當時、沙河口警察署即配置警員及中日刑事、於旅大道路、並市外各要樞地方檢查往來之行人、結果終未發見、惟西崗子署員、在周水子向革鎮堡方面通行之道路上、逮捕劫路犯人一名、該犯被後、即供稱前在周水子方面行劫、不諱至於是否曾在市內行搶之犯人、尚不得知刻卽正在繼續審訊中云

本埠去年之一年中 火災達二百起

損害額超過六十萬元餘 六年間死傷者二百餘名

據大連消防署之調查、去年一年中　大連市內之火災次數、共百九十五起、戶數達百八十一戶、尤以二三月中爲最多、其次則爲十月十一月十二月發生之件數相伯仲最多、日本人僅在十二月中而失火者中、尤以中國人爲比較稍多、放火者共二起、其餘者皆爲失火、而失火之原因、又以煙筒過熱或破損而遭火者爲最多　其次以煙捲根及洋火等而失火者達二十九件、他如漏電者亦頗不少、就中火災之大部分、皆當時鎮息、或消防隊員努力救熄、至於當年中之損失知、動產爲三十三萬圓　不動產二十五萬圓　計共五十八萬圓　此外船中失火一次山林野原失火八次、鄉村失火八次、共損失一萬四千圓更據調查市內失火家雜貨商十五次、製油業九次、病院八次、而因火災當時逃避不及、致而死傷者、亦逐年增加、昭和元年十名、二年三十八名、三年二十九名、四年三十名、五年四十七名、六年四十二名、計前後共百九十六名、就中死者五十八名、再將已往之六年間每年平均、火災次數、以國籍分別之、日本人七十八次、中國人八十七次、其他外國人六次、損失額日本人三十八萬圓、中國人十九萬圓、其他外國人五千圓、至於去年中之次數、中國人爲最多云

各方正在嚴加防範中 南關嶺出搶案

搶去獵槍一枝洋二十元 兇犯與旅順之搶案相似

一波未平、一波又起的强盜案件、各警察署、正在嚴重搜查犯人中、至十七日午後八時許、南關嶺石井屯、夜警詰所、又有一起搶案發生、久稱世外桃源的關東州、亦呈不安狀況、據聞該夜警詰所、在當夜八時後、突有華人兩名、前往訪問、聲稱係金州警察署員、因有要務、前來調查、說畢即連聲催促開門、而該詰所信以爲實、官人吁門安能不開、乃將門戶開、啓斯時來者、早加預備未待開門即將武器持於手中、一持長槍一持中國式、見門已開放、相繼而入、不論皂黑、即將室內所居之夜警兩名、挫於地上、更以繩等綁其手足、搶去小洋二十元、並獵槍一枝、斯時夜警因縛不能行動、且來者耀武揚威、不敢違抗、賊人得錢後仍再三索錢、將室內搜查完畢、始行出屋外直向金州方面逃走、夜警見賊人遠去諒無危險、乃直往當管之派出所報告、前後情形、當所聞悉急往現塲調查一切、據一聞賊與日前行搶旅順管內三澗堡染房韓憲松之犯人無異行搶往金州方面潛逃、因之金州警察署、刻間正嚴重搜查、而大連署千司法主任在、當時接到報告後、曾親臨現塲聽取犯人之人相後、即電告市內四警察署聯絡緝捕犯人中云

日婦爲騙債主 假報被强搶

卒爲警官查明 加以申叱而罷

大連警察署、於十七日午後六時許接到報告謂市內監部通百〇八番地、日商藤原處、發生搶案、該署當時即行召集除通知手配於市內四警署協捕犯人外、更派中日刑事等、親臨現塲、聽取被搶當時之始末、據聞被害者爲自動車運輸手四十五歲、其妻聲稱當時進屋者共二人皆爲中國人、由厨房中取出利及當向藤原之妻、强迫金錢、當時雖以無錢爲答、但來者仍不相信、該妻迫不得已、當將錢包中所有之金票九角交與、來者賊人得錢後即行逃走、但詳問其前後因後果、多有不相符者、且犯人亦無足踪、因之恐爲僞報結果益不相合、乃繼續追問、被害者卒以無言爲答、吐出眞情、據供其男人屢次不給使人工錢、手中非常困難、一方當日又有要錢者來至其家、卒以無法回答、乃假稱被搶、企圖瞞矇債主云云、據聞日人之假報被搶爲連市之數次云

這怪漢眞膽大包天 竟敢欄路劫物

幸爲附近居民奔出追獲之 岳篤山此番飽嘗鐵窗風味

自新年以來、市內搶案頻出、各警察署對於已往發生搶案之各犯人嚴重偵緝、蓋時近年關、若令該等惡徒消遙法外、不免仍　繼續發生搶案之虞、且自先後發生搶案以來、市民多抱不安、故爲期防患於未然計、除日夜嚴行搜捕强搶之各犯人外、更由各警察署嚮應之下、決自二十日起、施行四警署舊年末之聯防、佈警網、不意竟有膽大包天之惡徒不問警網如何之週密、仍敢乘機蠢動在此警網森嚴期間、至十七日午後六時十五分許、市內聖德街一丁目電車停留塲之道路上、又有劫路案件發生當時犯人因財運不佳、竟被逮捕、飽嘗刑法、據當管之沙河口警察署、急馳現塲調查之結果、被害者爲市內櫻町五十三番地桑原嘉總次郎處之日婦長野及其女、被害品布包一個、內計有菓品及其他重要書類、遭事之原因彼女人長野在當時乘電車至聖德街一丁目下車、擬赴早苗町四十九番地、日人淺野家、正行中聞後方有追隨之聲音、長野同其女聞聲後、心驚膽寒、況該處地臨曠野行人稀少、而長野及其女、皆爲女流、深恐有人劫路、乃滿開步向淺野家馳跑、未幾則聞後方追來者、口操中國語、益覺恐慌、正在急中、長野竟被石塊倒、是時女長野倒地未起間、乘該婦後追者已來至面前、將手中所攜之布包奪之而逃、該女在旁見母臥地上物被奪去、乃高聲疾呼過盜、斯時聖德街二丁目二十六番地　日人小野多吉、聞聲驚惧一方又恐孤身難敵、乃以電話通知於三丁目九十七番地中川榮太郎、及二丁目二十八番地木村勝也、等前往幫忙協捕犯人、該二人聞知後、乃馬不停蹄、直奔現塲、斯時犯人已將布包得手、幼女之呼聲達於附近之居民、中川木村兩氏出宅後、因天色已晚不知犯人何在、茲聞呼救之聲而往、比至一丁目公園附近始行追上、該犯人見追趕者人多、且前面更有行路者二人、欲進不能、欲退又有追者、正在進退維谷中、將手持所奪之布包拋下、向右逃跑、豈知竟被後追者中川木村兩人追上、將即起、送至聖德街派出所、由該所警員押送沙河口警察署、據審問之始末、該徒原籍河北省天津縣、現在住所不定之無業遊民、岳篤山年二十歲、該徒屢在金大及旅大道路上搶劫往來之行人、此外更有餘罪頗多、今番被捕可謂天理照彰、一般居民亦可告安心云

兩起房客潛逃 房主倒了霉

報官亦無辦法

市內榮町番外地一番地、李永和於十八日午前、向西崗子警察署、提出所在搜查願謂其房戶現在榮町一番地居住之小車夫王學山、年三十歲、自民國十八年、以來即租李之房屋、迄今欠房租小洋三十四元七角二分、近日屢往索欵、皆以錢項未備、要求延期爲答、至十六日前往催錢時、竟門戶大開、室內無人始知潛逃、請警署代爲搜查云

又市內平和街四十二番地、楊林芳亦於十八日午前提出同樣的搜查願、於西崗子署其內容房戶呂錫殿、自民國十九年租妥楊之所有房屋兩間、於橋立町七番地、自租房以來、僅在民國二十年七月末日、交給房租四十二元此外尤欠房租若干、近日乘楊不知、私自逃走、雖四出搜查、終未發見、乃請求警署遍爲搜查、該署一日間、竟接到搜查兩起在接到當時即通知管因各警察派出所、代爲查找云

正擬藏小旅店中 竟爲警官捕獲

一加審問兩名均係竊犯 刻正在各方搜查共犯中

沙河口警察署、自市內迭次發生搶案後、繼又有數起竊盜之發生、故署內中日刑事、及各派出所所員、無論晝夜不時出巡於管內、各重要地區以及各是非場所、王陽街派出所巡捕韓貴榮君於十七日午後一時、巡邏中聞福星街百十三番地、旅店于世傑處、有行跡不審者兩名、韓巡捕聞知後、乃孤身前往、至則果見有華人二名、見巡捕進室後、賊人膽虛即欲逃走、乃韓巡捕早有預防、不待出室、即被捕獲、該二徒以其力壯、當巡捕動手、尚與格鬪後經店主等協助、始行就捕、帶至所內、詳細審問、據謂一係山東省文登縣現在住所不定無職、谷壽田年二十一歲、前在花乃屋就職、曾橫領欵若干逃走、與一係大連管內海猫屯下三道溝屯、現在住所不定、初家顯年二十三歲、二日前、與谷壽田並住所不詳之劉長坤竊取地名不詳之衣服並貴重物品若干、在當舖當質中、被警官發見、當時逃脫、此外時在劉家屯方面乘機行竊乃久慣老手至於同夥之劉長坤、現在不知下落、王陽街派出所正在搜查中云

客年犯罪件數 反比往年增加

西部大連市、年來因市面擴張、商賈雲集、因之無職遊民　亦隨之而增加、此等閑人、既有增無減、違警案件亦當然時有所聞、茲據警署調查去年中所發生之犯罪事件比往年增加、在二月中經四警署處斷犯罪人數七十五名三月中百五十七名、四月中百十八名、五月中百十三名、六月中百八十三名、七月中百七十四名、八月中二百七名、九月中六十一名、十月中三十四名、十一月中五十三名、就中最多者莫若八月中之二百七十名、至於同年中被警署拘禁人數、二月中六百八十二名、三月中七百八十一名、四月中六百九十六名、五月中七百十二名、六月中四百六十九名、七月中六百三十名、八月中五百八十五名、九月中四百六十四名、十月中三百七十名、十一月中四百四十一名最多者則爲三月中、最低者則爲十月中、今後逐年繁華兼之生活愈趨艱難、閑人既不能免、警署若不嚴加防範時、犯罪者亦當逐年增加云

殺人兇器 業已搜得

於播磨町附近

市內霧島町五十八番地、魚商近藤壽妹、被殺事件等情已誌前報、而逃走中之犯人後經大連署員逮捕、茲據犯人武雲生供稱、所奪之金庫拋於其住所附近、現在已行發見、茲更供稱當時行兇所用之利刀、在逃走之中途、棄於播磨方面、因之連日來各署員在該附近詳細搜查結果終未發見、因之於十八日午前十時三十分、許該署和田刑事伴同犯武雲生、再往該方另爲搜查畢、竟於播磨町幼稚園內掘間發見、該刀之長約尺許、刀頭尚有彎曲血跡模糊、付於其上云

東西三華商公議會 召開董事會議

討論關於放米及議員事 於一月十九日晚三時開會

爲討議關於官選市會議員之日本市民方面之提案事並關於大連貧民庇寒所舊年內石道街之施米等事、於一月十八日大連三公議會長並各市會議員、齊集於大連公議會討議之下、三公議會定於十九日下午三時均各在本公議、招開全體董事會協商之、大連公議會等均於十八日通知各董事矣、誌大連公議會之議單於下(西崗華商公議會並西部商民公議會亦通知省略之)

逕啓者茲定於本月十九日星期二午後三時在本會樓上開全體董事會協商左記議案務乞屆時台端蒞會與議爲荷

記

一、石道街施米之件

一、關於官選市議員問題之件

中華民國二十一年一月十八日　大連華商公議會

又訊東西兩公議會及市內各大善士所設置之施粥場、及貧民庇寒所、近日來因天氣突寒、前往庇寒者、擁擠、暇、已有人滿之患、是以前向福順厚油坊借使房屋之舉、刻由紅卍字會、鑒於貧民日多、此次庇寒之黎民之周濟、難期完備已向西崗子公議會、請求公欵二千元以資救濟、而西崗子公議會對此準於十八日午後召開董事會、除討論該項借欵外、更討論例年放米問題、本年中仍在石道街方面發放白粮以濟苦於衣食之貧民、發放日期準於二十日起、其他一切手續仍與往年無異、一般窮民、切勿失此良機云

一月廿三日來任之 山岡關東長官

到任後廳內當有一番更動

新任關東長官山岡氏、準於二十三日入港之定期船來任至於伴同塚本前長官提出辭表之三浦內務局長、中谷警務局長、及辛島大連民政署長等之後任、約於最近皆能決定、待山岡長官着任之同時、縣內諒必有一番之異動

日軍特務艦 將轉赴旅順

出動於山海關方面之日本特務艦能登呂(七千噸)於十六日由山海關出發十七日上午七時入港於大連港、同艦乘組員爲三並貞之艦長大佐以下上官二十七名下士官、二百四十三名均停泊於大連港外、二十日上午九時、當由大連港拔錨開往旅順云云

滿鐵人事異動

石本課長轉任奉天次長 其他尚有第二次之更迭

於事變後之滿鐵會社、因奉天地方事務頓然增多、且有重要性、故此次決於所長以下置次長一名、將石本人事課長拔擢任命之、其他尚有太田學務課長、將出任齊齊哈爾公所長等、乃有一番更迭、其大體情形如下

△地方部學務課長參事太田雅夫、昇任齊齊哈爾公所長

△以方部庶務課長事務員有賀庫吉、任命爲地方部、學務課長事務取扱兼務

△總務部人事課長參事石本憲治氏、任命奉天事務所次長、兼庶務課長事務取扱

△總務部庶務課長、參事土肥顯、任命總務部人事課長

△總務部次長參事、山崎元幹命總務部庶務課長事務取扱兼務

△奉天事務所庶務課長參事追喜平次、任命道工場庶務課長

更聞對此次之更迭、當尚有第二次之調換即於近日施行云

恭賀新年　福幸公司華部總理　侯信齋　電話六一三三

破天荒大減價　新添中國大氅十四元以上　洋服十六元以上　材料各色俱全　因存貨太多　廉價出售　大連浪速町三十番地　電話二一五九二　濱屋洋服店　主人李壽祥

催眠術　本會創辦催眠術學事上二十年函授成功者四萬人　業授畢業者三千餘治愈各種　難症惡癖不可勝數成績昭彰　而人耳目現在大募學員不論　在授說函秘訣一律公開函索　函海乾明書請附郵票八分○　詳細面子路中國精神研究會

急告　遠大百貨店　歲暮大減價八天　自陰曆臘月初十日起　浪速町七十番電話二一六六五　所有各貨及唱機唱片等(酬謝顧主)　一律犧牲原碼打八五扣(推銷存貨)

協源茂紬緞莊　新到大宗皮貨　一律照碼八扣　電話八四三五　五七五九番

世界大戲院　自一月十五日起連映五大　明星公司出品　十六集　火燒紅蓮寺　主演　鄭小秋　胡蝶　夏佩珍　時間表　早一點半開　晚七　大減價　樓坐小洋三毛　池坐小洋二毛　下期預告　十七八集紅蓮寺

遺失聲明　茲者國曆一月十三日有旅順源順東開泰記錢庄廿四號照付支票金一百二十元一時失愼丟失當經通告泰記錢莊禁付無論中外人得之作廢紙此佈　大連安惠棧啓

王仁眼科醫院　大連市西通六十四番地　電話六七五二號　地址在常盤橋西廣場電車道中間路北便是

雙妹嘜　超等牙膏　除惡去穢消毒殺菌有固根潔齒之功無枯脫衰落之弊　廣生行謹啟

訃聞

不孝煥文等侍奉無狀禍延顯妣慕老太君慟於民國二十年夏曆十二月初十日巳時壽終正寢距生於前清同治二年正月二十七日寅時享壽八十有一歲不孝煥文等隨侍在側親視含殮謹詹於夏曆十二月十五日遵禮成主十六日發引叨在

戚友鄉學寅誼　哀此訃　聞

孤哀子　徐煥文　泣血稽顙

期服侄　徐煥章　煥魁　泣淚稽首

期服孫　徐惠民　惠衛?　公修等　泣淚稽首

親友總代　張本政　鼂睦堂?　邵愼亭　劉仙舟　周子揚　周作之　徐香圃　遲子祥　孫子傑　黃信之　安仲常　欒成九　孫國鈞　遲祚廷　同啓

龜齡機裝在美麗金盒中

世界新藥「龜齡機」是專治男女生殖器病的奇藥、是男女情中實、缺少兒女的仙丹、返老還童的寶伐、其配料、純用青春動物之生殖腺、甲狀腺、睪丸、卵巢等經種種化學的操作、配以高貴藥料所製成、故効力絕大萬試萬靈、復經衛生試驗所化驗證明有效、特許專賣

主治　男子生殖器病、腎虧早洩、陽痿遺精及發育不完全、性慾缺乏、貧血、作事倦怠、視力減退等、及女子精脈不調、過多過少、白帶下、半產、消化不良、子宮寒冷、腹痛、經脈閉止、難以受孕等尤爲特效

龜靈機養身固精之奇效

「龜齡機」具有極大滋補力、其一盒之効力、遠勝中國參茸一斤、故凡吸鴉片者、老年衰弱者、青年腎虧者、均宜速服「龜齡機」又患早洩病、則男女間快味缺之、此藥有滋補眞陰、鞏固玉關之力、患者速服、無不立愈

龜靈機　每盒一元五角　每打十五元　總經理　上海德牛洋行

特別贈送

本藥在東省發行一週紀念特提五千盒、作爲贈送東省人士之用以昭效力、而便推廣、照以上定價、在代售處凡購買龜齡機者、即贈一盒、凡購買龜齡機半打者、送半打、每人限一打、多者不贈

東省總經理　金城大藥房　遼寧鼓樓南

外埠代贈處　安東瑞祥泰　營口中西藥房　大連同德藥坊　洮南德慶仁　長春中西藥房　吉林五洲藥坊　遼陽義和堂　賓江中西藥房　鐵嶺和發久

贈送家庭寶庫

內載家庭衛生普通病症簡易療法數十種及婦女經衛生産乳姙等保護法若干種插圖七十餘凡注意婦女衛生者不可不看函索附郵票一分即寄　瀋陽鼓樓西　金城藥房啓

恢復人生樂趣

日界旭街古玩業巨商王東興先生來函云、僕年四十有二、因操勞過度、致患陽痿神經衰弱症、人生幸福盡失、服經中西醫診治、毫無效果、近聞友人服「龜齡機」頗有神驗、乃購服四盒、連服一月、宿疾若失、恢復青年之生殖力矣、一如青年時代、陽氣旺盛、其實驗之結果如是、故以此藥介紹于各戚友數月之內、已試十數人、凡患生殖器病、而服此藥者、皆得改造生殖力、轉弱爲强云

夫婦獲益 皆大歡喜

(河北)前陸軍製彈廠運輸股主任費瑞卿君函云、鄙人近年以來事業忙迫、日無暇晷、以致精力消耗、全身倦怠、近又患記憶力衰弱、及腎虧早洩等症、內子亦患月期不准、宮冷等症、致夫婦之間、毫無人生樂趣、近聞友人服德國新藥「龜齡機」奏偉大效果、鄙人夫婦因亦購得一打服用、半月後精神大振食慾銳增、連服一月、余夫婦之病、盡歸無有之鄉、重享人生幸福、感激之下、余夫婦皆念「龜齡機」不置云

生死人、而肉白骨

(開封)女學校教員李亞君函云、僕因求學過度、以致心神交傷、又稟身體素弱、早成貧血之症、午後發燒、夜間尤甚、有時咳嗽氣短、喘吁、經血數月未見、每經醫生診治即云癆症、調方無效、必勸善養、轉床頭、苦惱已極、偶閱報載、貴行之「龜齡機」頗有神效、因購服之、略見功效、又服數盒、發燒咳嗽等病、盡愈、經脈復至、靈效如此、「龜齡機」眞可謂生死人而肉白骨、今僕終生感謝云

半打龜齡機 化爲玉麒麟

(大石橋)湯池西劉杏五函云、僕經商營埠、事務紛繁、南北奔波精力缺耗、竟至腎虧腰痛朝夕寢食不安、苦惱之情、不堪言狀、兼以年逾四旬、子嗣更覺無望、施遇余至友勸服「龜齡機」半打之後、身體大見强壯、非特諸病若失、今春賤內又生一小兒、以多病孱弱之身今竟生子、非「龜齡機」之功、何克臻此、銘感之餘、謹此登報致謝、藉揚龜齡機之奇效云耳

慧華女士 伉儷情深

(興城)于希成君、省垣小學教習也、前在津埠求學時、因用功過度致染腰脊痛疼、頭暈健忘之症、迨與慧華女士由戀愛結婚後、伉儷情深、身體益增衰弱、面色萎黃、喘咳不止、其夫人慧華女士憂之、四出延醫、殊乏良效、前閱盛京報載德國新藥「龜齡機」主治腎虧等症、遂購半打服用、腰脊漸愈、續服半打、目明神清、記憶强健、腰脊疼痛腎虧滑精之症、永未復發、龜齡機眞腎病之絕妙仙丹也、謹此聲明

張競生遺毒

(哈爾濱)顧鄉屯有材永森者初中之畢業生也、年方二十畢業後、即賦閑家居、素好小說、偶於友人處、獲得性史一部、晝夜誦讀、箇郎無婦、竟患精神恍惚、頭痛眩暈、遺精萎黃之病、始驚惶診治、久未見效、後閱報見「龜齡機」奇效一則、因購半打服之、諸病立痊、體力恢復、過於常人云

經濟

銀塊美國幇多賣 標金情仍傾快
開價漲十兩大連帮買進

(上海十八日電訊)海外銀塊美國投機幇多賣、價續見縮、朝來金情傾快、近幾日來華商投機家以南京政府不安、海上財界吃緊等材料而空者不無狼狽之感、是以訂空者蜂擁而至、標金開價漲出十兩、隨後大連帮元亨買進、情益堅挺、廣東帮於高處略出、現下華商投機家共空約七百萬元美匯、眼前舊正接近、急於了事、故今日華商之存付最多、英匯自三二元八一二五安至三三元四三七五、英匯自一〇便士六八七五安至一〇便士五、東滙大連帮空召灣存安一一五兩五、大連匯安一一四兩五、大連匯安一一四兩、收盤時三井存三月英匯安一〇便士八一二五

(單位千元)

▲渡方
東永茂 二三 同泰 二六
同聚厚 四八 忠興福 一二
忠興厚 四八 和泰 二九
和生祥 三五 乾聚和 四九
達昌 四〇 泰來 三三
双聚福 二五 萬慶長 三九
福順厚 六〇 福順義 七二
福聚恒 二九 福和登 三七
廣源泰 二四 恒昇 四〇
益發合 一八 天和盛 一五
義順生 三六 玉昌合 二六
成裕東記 四七 成衣西記 四八
日清 二七 三泰 九四

▲受方
興茂東 八 鼎新昌 四二
昇源 一〇 瓜谷 一五
三井 三七 三菱 二九

十四日限餅油 己交割
均較上期減少

(大連)本埠特產市塲一月十四日限之豆餅豆油、已於十三日前塲兌交、豆餅買賣總成交額爲三百廿一萬九千片、受渡額爲百萬二千片、其比率爲三成一分一厘、標準價値一元六九分、與上期比較買賣總成交額減少三十七萬七千片、受渡額減少四萬六千片、標準價値低落五分、當期中高價二元零四分、低價一元六角、相差四角三分、茲將主要受渡各家列左

其次豆油買賣總成交額、爲四十七萬四千五百箱、受渡額爲三萬三千箱、此項比率七分弱、標準價値十二元一角五分、比較上期買賣總成交額減少五萬七千箱、受渡額減少四千五百箱、標準價値提高二角、當期中高價十七元二角、五分低價十一元二角五分、相差六元、其主要受渡各家如左 (單位百箱)

▲渡方
和記 六〇 福順義 一五
東昌源 三〇 四泰 六五
三井 五〇 三菱 九五

▲受方
源昌 二〇 福元 三〇
文盛裕 二〇 廣源泰 五五
鼎新昌 八〇 聚成祥 二〇
昇源 一〇

日美匯暴漲原因 誤傳放棄金位
復興會社案亦具刺激性
美擁有鉅金流言不足信

(紐約十八日電訊)近來海外諸國、見美國着着進行其復興金融會社、及其他金融擴大策等、多以爲美國今將爲一大經濟運動致直接與滙兌以大影響、故日來除美國以外、各有力國之貨幣、其價値與美金比較、殆極低落、查美英匯兌十五日曾漲約三仙、日美滙兌亦漲一元(弗)以上、**按日本金元滙兌昂騰之第一原因爲遠東方面盛傳美國放棄金本位說之所致**、按此種風說、顯係對於復興金融會社案之目的並聯邦準備銀行之金融緩和策之誤解所發生、蓋美國放棄金本位說、本無何等根據、查復興金融會社案之主旨爲救濟鐵路會社等、準備銀行之金融緩和策、係對於落至實況以下之諸證券行市、擬防止不再低落爲目的、事實上多數之有力公社債類其價値之低落、照常例幾已不能買賣、夫欲打破一般入所退造之美國將停金本位之謠言、則僅謂美國放棄金本位毫無益處之一言、可以證明、且由**美國擁有鉅量之現金**觀之、則所謂美國迫於不得不**放棄金本位**云云者、實爲**毫不足信**之盲說也

美參議員對於銀價將提案 波拉仍努力以固定銀價

(華盛頓電訊)美國參議員民主黨韋勒聲稱、渠將提出一議案、規定自由鑄造銀幣、以銀十六盎士對金一盎士爲根據、查十六對一之銀問題係一八九六年白乃安持以運動總統選舉之要點、韋勒係美國第二最大產銀州、芒太那州之代表今擬復提前議、目的在提高銀價、在過去一年中、國會等處常有採用複幣制或提高銀價辦法之爭論、現政府對於各種提案、從表同示未情、迄今尙未表示其態度之變更、又參議院外交委員長波拉現決定不拋棄其固定銀價之努力、五日已在參院提出一議案、擬准美國之債務國用銀價付美債、又擬請財政部鑄造鉅幣、限以一定重量照其市價計值、而有國幣性質、查波拉前已有種種固定銀價之計劃、但大都旋起旋滅

討論賠款問題之 羅桑會議悲觀
英法間所持意見各走極端

(巴黎十八日電訊)當此羅桑賠款會議、廿五日行將開幕際之、關於德國緩付賠款問題、英法意見、極爲相左、對於附以條件的對德准其緩付賠款一節、英國主張緩期數年、法國則斷然固執緩期一年、又對於無條件年賦金法國持强硬、態度斷然反對緩付、英國則主張由本年七月一日以後、應予完全緩期一年、因此關於對德緩期一事英法意見完全不同、豫料羅桑會、議將不免於決裂中閉幕云

實部過去工作 (五)
(孔祥熙)

(一)籌辦國營基本工業基本工業、爲各項工業之根本、前經建議發行、興業公債二萬萬元、籌辦鋼鐵、機器、電、水、三酸精、鹽紙、漿精、糖、酒精等、廠嗣以金融關係未獲實行、復提請中央議決、暫在英俄庚款餘項下黃河水利及電氣事業、用欵中劃出三分之一、撥充基本工業之用、現擬以第一期撥付之欵及國貨銀行墊欵、籌辦中央機器廠、於首都附近再以續撥之欵、並加入外資籌辦三酸廠及肥料廠、又以精糖一項、爲日用所必需銷路甚廣、已與古巴糖商交涉合資設廠、從事製造業經呈准中央不久即可簽訂、至關於國營鋼鐵廠一項、業已擬定在長江下游首都附近設廠、練製一切材料、其詳細計劃經提請政府審核在案、或用外資俟議決或撥國幣、即可積極進行

(二)扶助民營工業、吾國民營工廠大都故步自封不知利用、機械增加產量偶有採用新式技術者、又或以管理失宜或以市況不振不能力求進步、以與國際爭勝祥熙素、以扶助營與擴張國營、爲勃興實業之方針、故對於新式工業認爲靑要最急者、均扶植之不遺餘力如特種工業獎勵法之公布、特許制度之創行、人民投資建設事業之保障、機製貨物、厘稅之免除均經推行、成效頗著對於固有工廠之資力不足、難以支持者復爲之分別設補救、如發行絲業公債、以救濟江浙絲業之危機、加入官股於永利製械公司、以謀化學工業之發展、利用庚欵訂購紗錠及布機分配紗廠、以促紡織事業之擴張、要皆盡力之所能爲、以謀艱難之共機、

(三)扶助小工業與手工業 吾國小工業與手工藝製品精良、素爲世界所稱道、故特此以爲生活者、爲數甚多、爲扶助此項工業工人起見、特制定小工業及手工藝獎勵規則發給獎金褒章等、以示提倡、並設法勸導、使之沿用合作社謂法互相聯絡以厚集其力俾不致因乏資而失敗

商況要覽

特產市場

十八日特產市場、强硬材料、層出不窮、並加買風甚盛、各貨皆一齊騰漲、成交額亦呈近來稀有之多數、塲面極呈活況、現貨市場大豆豆餅豆油等覺與期貨相反而轉趨軟化、計大豆油房安六十車、三井十車、三井十車、日淸十五車華商五車、共安二百車云

錢鈔市場

十八日朝錢鈔市塲、海外市況、倫敦銀塊近遠期均低落、紐約亦報跌、孟買又微疲大洋九十元八角、滙申七十二兩九七五匯兌美日轉落、日美亦跌中美亦轉跌、標金十六日收價六七八兩八、十八日朝開價提至六八八兩、旋績漲至六九二兩、本埠鈔票仍頗不振云

商品市場

麻袋(平穩)產地綠扛跌二分之一、藍扛跌八分之三、漸跌市況、匯水漲五留比、銀塊跌五點、本埠鈔票開行時小平、後入步跌商狀、當市近期貨雖有幾分之示弱、然遠期之人情、意外之堅强云

月限	約定價	數量
二月限	二七、三	四萬枚

綿系布(弱氣)美棉近期漲五六磅音、遠期漲一二磅音、於是大阪三品亦仰揚堅狀近期漲一圓六九角、遠期平穩、迨後近期又回跌九角至一圓九角、遠期亦追跌小一圓、穩疲而收市矣、當市迷懸觀望云

六月限	一三六、九〇	一〇

商情(十八日)

本埠特產

▲大豆(單位厘)

月限	開行	最高	最低	散行
一月末	五〇九〇	五二五〇	五〇九〇	五二五〇
二月末	五一五〇	五二四〇	五一八〇	五二四〇
三月末	五二一〇	五三〇〇	五二一〇	五三〇〇
四月末	五三三〇	五四〇〇	五三〇〇	五四〇〇
五月限	五四〇〇	五四四〇	五四〇〇	五四四〇
所成數	五百七十九車			

▲豆餅

月限	開行	最高	最低	散行
二月限	一八〇〇	一八〇〇	一七九〇	一八〇〇
三月限	一八〇〇	一八三〇	一八〇〇	一八三〇
四月限	一八一〇	一八五〇	一八一〇	一八五〇
五月	一八四五	一八五〇	一八四五	一八五〇
所成數	二十八萬四千枚			

▲豆油

月限	開行	最高	最低	散行
二月限	一三一〇	一三六〇	一三一〇	一三六〇
三月限	一三四〇	一三七〇	一三四〇	一三七〇
四月限	一三六〇	一三七五	一三六〇	一三七五
五月期	一三八〇	一三九〇	一三八〇	一三八五
所成數	四萬一百箱			

▲高粱

月限	開行	最高	最低	散行
一月限	三三六〇	三三六〇	三三三〇	三三三〇
二月限	三三七〇	三四〇〇	三三七〇	三三七〇
三月限	三四六〇	三五一〇	三四四〇	三五〇〇
四月末	三四五〇	三五七〇	三四五〇	三五四〇
五月限	三三四〇	三六四〇	三五三〇	三六一〇
所成數	二百十五車			

包米未安

▲前貨現場

品名		價	
混保大豆	帶皮	五〇〇〇	五一八〇
	不帶皮	—	—
	所成數	一二百車	
普通大豆	帶皮	五〇五〇	五〇九〇
	不帶皮		
	所成數	五車	
豆餅		一七〇	一七八五
	所成數	三萬三千枚	
豆油		一三一〇	一三五〇
	所成數	二萬二千箱	
高粱		三一〇〇	三一五〇
	所成數	六車	
包米		三三〇〇	三三〇〇
	所成數	四車	

本埠錢鈔

	開行	最高	最低	散行
近期	六四七五	六四九五	六三四〇	六三五五
所成數	近期 遠期 六百七十五萬圓			

電報滙兌

倫敦銀塊	一九片一六分五
同後塲	一九片一六分七
紐約銀塊	二九仙八分七
孟買銀塊	—
美日滙兌	三十弗三分七
中美匯兌	三三弗四分一

▲美貨 棉

月	
現貨	六仙八〇
一月	六仙六四
三月	六仙七五
五月	六仙八八
七月	七仙〇四
十月	七仙二五
十二月	七仙四四

▲印 棉

悉哥爾	一九六留比
布羅其	二二八留比
奥姆拉	二一八留比

現貨交易

	銀對金	銀對洋	金對洋
九時	六四〇	一二五六五	一〇七五
十時	六四〇	一二五九〇	一九〇八〇
十一時	—	一二五八五	—
十二時	—	一二五八五	—
所成數	銀對金 六十五萬圓	銀對洋 二萬七千圓	
二時半	六四二五	一二五八〇	一〇〇八〇
三時半	六四二五	一二五八五	一〇〇六〇

▲上海外匯

期		現	二二、四四
日	賣	一四兩五〇〇	
	買	一一三兩五〇〇	
英	賣	一先10片六一一五	
	買	一先10片六七五	
美	賣	三二弗六八七五	
	買	三二弗八一二五	
▲匯豐掛期	日匯	一一五兩五〇〇	
	英匯	一志10片五〇〇	
	美匯	三三弗一二五	

▲上海標金

兩行	六八八兩〇錢
最高	六九六兩八錢
最低	六八六兩八錢
收盤	六七八兩五錢

商品市場

▲大阪三品

限月	前塲開盤	後塲收盤
一月	一一〇八〇	一一九五〇
二月	一一二一〇	一一〇三〇
三月	一一三〇〇	一一三五〇
四月	一一四八〇	一一四五〇
五月	一一六二〇	一一五三〇
六月	一一九七〇	一一七三〇
七月	一一九七〇	一一九七〇

▲大阪棉花

開盤	現貨	二九、七五
	定期	三三、三〇
收盤	現貨	二九、九〇
	定期	三三、〇〇

▲大阪期米

開盤	現	二三、五一
	中	二四、四五
	期	二五、三〇
收盤	現	二三、四三
	中	二四、三四
	期	二五、二八

▲東京期米

開盤	現	二三、一四
	中	二四、〇五
	期	二五、二六
收盤	現	二三、〇一
	中	二三、九二
	期	二五、一七

▲仁川期米

開盤	現	—
	中	二一、八九

▲神戸豆餅

月		收盤
二月	二、六四	二、六四
三月	二、七〇	二、七九
四月	二、七三	二、七三

▲大阪綿絲

限月	前塲開行	後塲收盤
一月	一三〇八〇	一二九九〇
二月	一三三一〇	一三三三〇
三月	一三三七〇	一三三五〇
四月	一三五一〇	一三四五〇
五月	一三六三〇	一三五一〇
六月	一三七四〇	一三七一〇
七月	一三九七〇	一三九七〇

▲橫濱生絲

限月	前一節	前二節
一月	六八〇	六九〇
二月	六七〇	六八〇
三月	六七〇	六七五
四月	六四〇	六八〇
五月	六一〇	六二〇
六月	六九〇	六九〇

▲印度麻袋

綠扛袋	三一留比二分一
藍扛袋	三四留比四分三
滙兌行	一四八留比〇分〇

▲大連股票

五品期	一九九〇
豆新期	二〇四〇
錢鈔期	二〇一〇
五品期	二〇一〇
豆新期	二〇一〇
錢鈔期	二一〇〇

北地行市

(奉天)(大洋)	現貨	六四八〇
	定期	一五四三〇
	高	一五九〇〇
(開原)(大洋)	現貨	六五、〇〇
	定期	—
	高	—
(安東)(錢鈔)	現貨	六九七
	匯兌	九九二兩五
	定期	八九八
	高	八九七

肺病之新治療法

夫肺病爲不治之疾者 己屬過去之夢 幸有適當之療法 必能治癒無疑 是蓋無論何人所不能否定之事實也 然歐美諸先進國 以其治療法及豫防法之完備 故肺病患者年々減少 顧我東洋如中日兩國 反年年增加 雖由於風土氣候之關係 亦以其療法之不完全使之然也

今舉世界各大都市中肺病患者之統計如左

	人口百萬人中	肺病患者
中國北京		五六〇九
日本東京	仝	仝 四六八二
俄國俄京	仝	仝 四五五四
德國伯林	仝	仝 二三九五
英國倫敦	仝	仝 一九八〇
美國紐育	仝	仝 一七五五

由是觀之 我中國爲世界上唯一之肺病國 年々犯於斯病者不知凡幾 是由地勢使然以其烈風而砂塵多 加以天氣乾燥 故患呼吸器疾病者亦自然多也 顧現今之肺病療法如(TUBERCULIUM)結核素注射 血淸注射 空氣療法 營養療法 藥物療法等其法甚多 雖各專門大家 競唱己說 研究不遺餘力 究未達於完全之域 不可不稱爲一大憾事也

康素

本藥房發賣之康素乃肺結核 最新之治療藥 繼本藥房多年之研究 應用最新化學之智識所配合而成之良藥 用之於肺病初期卽肺尖加答兒肋膜炎 氣管支加答兒等 其効殆百發百中 雖第二期第三期之重病 亦能使病勢大退 而減其苦惱 康素者 參考東京京都及各大學病院內科所用之肺病患者之治療法 以德國羅亞爾公司特製之著名兒爲主劑 而配以健胃壯腸鎭靜諸良劑所製成者用諸肺病患者 其効驗如左

第一 健胃腸 助消化 增食慾 長營養使体重大增

第二 有殺菌防腐之効 能防結核菌之繁殖且使死滅

第三 解熱 治頭痛 胸痛

第四 制止盜汗 夜間得以安眠

第五 能使精神爽快 元氣旺盛 活氣便心臟

第六 止嗽 祛痰 防咯血

第七 可使体力强壯 對於結核菌毒素之抵抗力增大

以上所述 强肺長壽康素對於結核諸症及特種之靈藥 實有起死回生之効 其爲現今環球上最進步之靈藥 已爲識者所公認 固無待本藥房之喋々也 肺病患者諸君 其速服斯藥以浴再生之幸福 此本藥房所不勝希望者也

茲擧肺病患者易發之病症如左以供諸君之參考

第一 夜間就寢後或早晨初醒時 則起咳嗽 有綿延至一兩月者 咳時有吐痰者 有不吐者 其不吐者稱爲乾咳 乾咳持久不癒有發嘔吐者

第二 不咳嗽亦又不吐痰 但覺精神不快 懶於做事 平時所好之運動散步 讀書遊戲等都然厭棄 活潑果斷之性質 變異急性優柔不斷 陷於睡眠不足瑣事細故 易致驚怖

第三 胃腸無病 而消化不良 食事不進 身体漸次羸瘦 体重銳減 皮膚蒼白 易受風寒 婦人則月經不順

第四 別無原因 而每日午後二時至六時之間 常有三十七度二三分乃至三十八度四五分之發熱(普通健康人之体溫三十六度七八分) 此間頭疼頗甚 身體疲倦 易於發汗 而解熱後精神爽快與平時無異

第五 心動變劇脉搏加 多肩脾發酸易於逆上

第六 痰中帶血 或有突然咯血者又有久瀉不止聲音嘶啞者

以上所述 爲肺結核初期之症狀 此際服用强肺長壽靈藥康素 愼重加療 可以全治而無再發之虞 若諸君有此等症狀 而輕此藥於等閑 或惑於人言 服用其他欺人之藥 則早晚必致病勢沈重而陷悲慘之運命 此證明如睹火之事實也 至第二期第三期之重症 則無論何人 一見卽知其爲肺病患者 体溫則自朝至夕昇騰 咳嗽不止 咯痰不已 身體羸瘦 手足纖細目眶內陷顏色蒼白 頰肉大脫 呼吸困難 肋骨高聳 其可憐可怖之狀如此 然苟服藥及治療法得宜 亦不至全部無効 若服用康素 而守本藥房所指導之養生法 必能治癒而求完全之効 諸君不必失望 但速服康素而已 早服一日 卽早收一日之効 而得免於苦痛也

普通康素藥價 二十一日分 金五圓五十錢 七日分 金二圓

特製康素藥價 八日分 金五圓 十七日分 金十圓 卅六日分 金卄圓

康素中國各埠大藥房均有代售就近採買爲幸

發售所 大連市山縣通二丁目 順和公司藥房